EL ADELANTADO DE SEGOVIA

Año CXII • Número 35.797 • www.eladelantado.com • **Viernes 20 de diciembre de 2013** • **1'20 €**

Diario Independiente fundado en 1901 por Don Rufino Cano de Rueda

Una empresa energética presenta una oferta para comprar La Choricera

LOS ADMINISTRADORES CONCURSALES RECIBIRÁN EL INFORME LA PRÓXIMA SEMANA

SEGOVIA 9

El Concurso Provincial de Belenes bate récords de participación este año

FUENTEPELAYO, CUÉLLAR, TRESCASAS Y CANTALEJO, NACIMIENTOS GANADORES

SEGOVIA 18 Y 19

El Segovia Futsal ajusta su prespuesto de 200.000 a 130.000 euros

EL CLUB HA REDUCIDO GASTOS EN TODAS SUS PARTIDAS, INCLUYENDO EL CUERPO TÉCNICO

DEPORTES 42

Canciones de Navidad

Trece grupos participaron ayer en la XXX Muestra de Villancicos 'Ciudad de Segovia' que se celebró en una abarrotada iglesia de San Frutos del barrio de La Albuera. El certamen, organizado por el Ayuntamiento de Segovia, está dirigido a formaciones no profesionales que interpretan villancicos. /FOTO: KAMARERO SEGOVIA12

▶**DIPUTACIÓN** CUENTAS DEL AÑO 2014

Populares y socialistas aprueban por unanimidad un presupuesto de 55 millones

▶ El PSOE arranca al PP el compromiso de redactar un 'Plan de Empleo' a cambio de votar a favor del presupuesto ▶ Los 'Planes Provinciales', suspendidos en los dos últimos ejercicios, reaparecen con una partida de cinco millones de euros SEGOVIA 4 A 6

▶SOCIEDAD

La Junta rinde homenaje a los 39 empleados públicos que se jubilan este año

▶El delegado destaca su participación en la modernización de la administración ▶ Más 150 trabajadores reciben distinciones por años de servicio SEGOVIA 15

Y ADEMÁS...

INDUSTRIA

La tarifa de la luz subirá más de un 11 por ciento el próximo mes

El ministro José Manuel Soria ve "inadmisible" el crecimiento y reclama una investigación para invalidar el procedimiento en 24 horas. ECONOMÍA 39

CÁMARA BAJA

Los Presupuestos del próximo año reciben el visto bueno del Congreso NACIONAL 36

CASA REAL

La hija mayor de Don Juan Carlos y Doña Sofía, la Infanta Elena, cumple 50 años SOCIEDAD 41

|TRIBUNA| EMILIO MONTERO HERRERO

Aquellos juguetes

Veo con cierto escepticismo este empeño que existe actualmente por privar a los niños de un tipo de juguetes por el que sienten una especial atracción desde siempre: los juguetes bélicos; una afición no alimentada por previos estímulos ni orientada a posteriores finalidades cruentas. Y es que creo que aquellos que emplean frecuentemente la violencia en su edad adulta no han tenido demasiadas oportunidades en su niñez para jugar con muchos juguetes, ni bélicos ni de ninguna especie, por ejemplo educativa. Y de que por el contrario quienes jugamos con ellos en nuestra infancia, al menos en una inmensa mayoría, practicamos una civilizada convivencia en la madurez. No así los terroristas, por ejemplo, de los que me resisto a creer que cuando niños recibieran muchos juguetes que fueran arsenales bélicos de ficción.

Muchos expertos creen que un arma de plástico no tiene por qué inclinar al niño hacia la violencia, ya que gracias a este juguete descarga su agresividad simbólicamente, sin ningún tipo de agresión real, considerándolos normales y necesarios para su desarrollo emocional. Otros se oponen tajantemente a este tipo de juguetes. Para ellos, regalar un juguete de estas características implica violencia. Ven muy mal que se regale a los niños escopetas o espadas, armas que, por otra parte, se utilizan en actividades deportivas como la caza, el tiro con arco o el tiro deportivo. Sin embargo, parece que se acepta, sin el menor rubor, artefactos como las videoconsolas, que superan la realidad en violencia, se anuncian constantemente en todos los medios de comunicación y son las más vendidas y usadas por los niños. En este sentido, debemos significar que los especialistas en pediatría denuncian la facilidad de acceso que tienen los niños a videojuegos demasiado agresivos y violentos, y que dada su realidad y calidad pueden incitarlos a la violencia. Desde luego, esto no sucedía en mis tiempos con los arcos y pistolas de indios y vaqueros.

Un arma de juguete tiene que ser solamente un juguete más entre la variedad que tenga el niño. Nadie duda de que sea positivo todo aquello que contribuye a que los hombres de mañana tengan totalmente erradicada de su espíritu la violencia y la propensión a usar de ella para conseguir lo que le corresponde o lo que no le corresponde, pero la hipocresía actual apesta. Lo importante es enseñarle, claramente, las diferencias entre una violencia simulada y una real. El ejemplo más fácil de darles es con una inyección. No es lo mismo jugar a médicos y que te pongan la inyección a que te la pongan de verdad.

En esa encomiable empresa que se propone la marginación de la violencia, el esfuerzo será baldío si no se inculcan en el niño los valores del humanismo. Tener siempre presente que las limitaciones de libertad, los ataques a las creencias no fanáticas, la imposición de ciertas doctrinas más idealizadas que idealistas, los lavados de cerebro…, agresiones a las que con demasiada frecuencia estamos sometidos, es un tipo de violencia, no por diferente menos repugnante y más destructiva que una pistola espacial con luces intermitentes, sonidos estridentes y formas sofisticadas.

|CARTAS AL DIRECTOR|

Los perdedores en política

Señor director:

El portavoz del Grupo Municipal Popular en el Ayuntamiento de Segovia, Jesús Postigo, acuñó desde el inicio de la actual legislatura la expresión "pacto de perdedores" para referirse a los acuerdos entre PSOE e IU -y entre Pedro Arahuetes y Luis Peñalosa- para sumar los votos de ambos grupos políticos y otorgar al primero la Alcaldía de Segovia. Sin embargo el portavoz popular olvida que el gran y único perdedor en los comicios de mayo de 2011 en la ciudad de Segovia fue él, hecho que tal vez esté detrás de su imperiosa necesidad de repetir esa idea cada vez que tiene ocasión.

Jesús Postigo ejemplifica en su persona la definición política de lo que es un perdedor. El Partido Popular ganó las elecciones del 22 de mayo de 2011. Lo hizo por un exiguo centenar de votos sobre la lista socialista, pero sobre todo lo hizo sin la fuerza suficiente para gobernar. Porque en nuestro actual sistema las reglas electorales son claras: no gobierna el candidato que logra más votos; gobierna el candidato que obtiene la mayoría de los votos favorables de los concejales representados en el Consistorio. Y esa opción no la consiguió el PP, sino la suma de dos fuerzas progresistas como PSOE e IU. Pero Jesús Postigo se comporta también como un mal perdedor, refiriéndose continuamente como "poltrona municipal" a lo que solo se puede denominar pacto democrático, porque tanto PSOE e IU como partidos políticos, como Pedro Arahuetes y Luis Peñalosa como candidatos, tienen toda la legitimidad de firmar cualquier acuerdo. Más aún cuando en España se da la circunstancia de que mientras todas las tendencias de la derecha (desde las más centristas a las más extremistas) están aglutinadas en el Partido Popular, la izquierda se encuentra fragmentada en un sinfín de opciones políticas, entre los que destacada PSOE e IU. Así frente a los 12.116 votos que logró la derecha (PP) fueron 13.579 los que logró la izquierda de PSOE e IU. ¿Dónde está el agravio democrático en este pacto? Por mucho que Jesús Postigo se empeñe en decir que representa al grupo mayoritario, debería plantease que no era el alcalde preferido por la mayoría de los segovianos.

Perdedor en política no es quien ante una estrepitosa debacle electoral de su partido en todo el país -el PSOE perdió casi 2.500 concejales y 16 gobiernos de capitales- logró mantener unos excelentes resultados, 14 puntos por encima de la media nacional del partido, evitando así una mayoría absoluta del PP que se hubiera producido si la pérdida de apoyos en Segovia hubiera tenido la misma magnitud. Perdedor tampoco es quien logra volver a entrar en el Ayuntamiento después de una legislatura en la que -por primera vez en la historia- la coalición IU no obtuvo representación. Y ni mucho menos son perdedores quienes obtienen unos resultados que les permiten alcanzar la mayoría absoluta de la corporación. Sin embargo, perdedor sí que es aquel que no es capaz de sumar ni un solo voto en relación a las elecciones municipales de 2007, mientras que en el resto del país el partido político bajo cuyas siglas concurre a las urnas arrasa y barre a sus contrincantes políticos del mapa (el PP ganó más de 3.000 concejales y pasó de gobernar 22 a 36 capitales). Perdedor es quién puede presumir de ser el único candidato popular -junto a sus compañeros de Soria y Ourense- que sin ser partido de gobierno, y ante alcaldes socialistas, convenció a menos ciudadanos que cuatro años atrás. Y perdedor es quien sabiendo que solo la mayoría absoluta le valía para gobernar, se quedó muy lejos de la misma, convirtiendo a Segovia en una excepción en el avance de la ola conservadora popular. Tomando prestado el titular de ABC tras las últimas elecciones andaluzas, el papel de Jesús Postigo como candidato dio como resultado una "mayoría relativa; pero un fracaso absoluto". Muchos de sus compañeros y dirigentes del PP lo saben. Y él, viendo su necesidad de reafirmarse a sí mismo, tengo la sospecha que también.

ÁLVARO SERRANO DEL PINO
es geógrafo por la Universidad Complutense de Madrid
y Secretario General
de las Juventudes Socialistas
de Segovia capital

Las cartas dirigidas a esta sección no deberán exceder de 30 líneas y han de llegar debidamente identificadas con nombre, número de DNI, dirección y teléfono de contacto. El Adelantado de Segovia se reserva el derecho a extractarlas. No se mantendrá correspondencia escrita, personal ni telefónica, sobre las mismas. Siempre con la referencia CARTAS AL DIRECTOR, puede traer los escritos en mano o enviarlos por correo postal en un disco con el texto en documento en Word. También puede dirigirlos al siguiente correo electrónico: redaccion@eladelantado.com

|FRUTOS DE FRUTOS| MADRIGAL

|**EL POSO DE LOS DÍAS**| JOSÉ MARÍA PÉREZ DE COSSÍO

Hay manos para todo

Thamsanka Santjié. Tras este nombre, casi tan difícil de escribir como de pronunciar, se presentó durante los funerales de Mandela en el estadio FNB de Soweto un personaje que no es que alcanzase su minuto de gloria, sino que nos hizo subir a todos a la gloria en brazos de los ángeles que dice se le aparecieron mientras hacia encaje de bolillos con las manos traduciendo a los sordos y a los mudos las palabras que Barak Obama pronunció con motivo de tan solemne despedida.

Previamente a su comparecencia, Obama, para el calentamiento previo que le alejase de cualquier pinzamiento, se roneó con Helle Thorning-Schmidt, primera ministra danesa y de muy buen ver, aunque del que debe decirse que anda bien de la vista es Obama que la dibujaba los contornos con su mirada y depositaba una sonrisa en los lugares que estimaba eran más estratégicos para en caso de necesidad declarar una guerra sin necesidad de que ni la ONU ni el Congreso tuvieran nada que objetar alegando gastos militares desorbitados o maniobras complejas, dudosas y atentatorias contra los derechos humanos más elementales. La escena era tan humana como la vida misma y prueba de ello es que Cameron, primer ministro Británico, olvidando esa compostura que los ingleses tan bien tienen ensayada para que nunca se les derrame el té, se contagió del entusiasmo de su colega y practicando esa técnica llamada selfie, consistente en hacerse una autofoto con un teléfono, se apalancó a la vera de la rubia nórdica y las tres cabezas chupando plano se dejaron plasmar sin decir patata ni mirar a ningún pajarito. La que si estaba nerviosa de tanto pajarito soliviantado, era Michelle Obama que sabiendo como las cosas comienzan por el principio y luego pueden terminar por el final exhibió todo su repertorio de muecas y desdenes haciendo trabajar todos los músculos de su rostro.

El teléfono era el de Obama; pienso que sería el no va más en cuanto a últimas generaciones se refiere. Probablemente estaría diseñado por la NASA para que en el caso de que en algún viaje interplanetario uno de los astronautas se tropezara con algun alienígena pudiera mandarle un whats app invitándole a participar con algún blog en la evolución de este planeta llamado tierra. Aunque existen grandes posibilidades de que en vez de un alienígena, con quien se encuentre sea con un chino. Estos por lo bajini y en vista de que se les va quedando pequeña la casa ya quieren crear una cadena de artículos de regalo en las principales estrellas de la galaxia.

Pero a lo que yo iba. Seguramente con ese teléfono de Obama se puede espiar a todo el mundo mundial con solo apretar almohadilla- espacio- asterisco y dejar que un barrido aleatorio ponga en pelotas hasta a la misma señora Merkel, que esa sí que ha sido empujada por sus ángeles custodios para continuar enseñándonos la instrucción a los que, reclutas de la vida, dejamos que nos lleven como pe por erre entre las estafas más elaboradas y los saqueos más injustos.

Y seguramente con ese teléfono, al de Obama sigo refiriéndome, si se aprieta el OK en una noche de insomnio y calentura, se monta un cirio en cualquier país árabe que puede ponernos a todos con el culo mirando hacia la meca con el go de ir incorporado.

Que contrastes tiene la vida, que cambios de temperatura tienen los cuerpos y como redactamos las biografías a golpe de conveniencias. Si tenemos posibles y medios para ello, podemos hacer santo al primero que dejó volar una sonrisa cuando le hacían cosquillas en los bolsillos, y héroe al que corría más que ninguno solo que en dirección contraria.

Si Thamsanka Santjié, que tiene un pasado dejémoslo en peculiar por no echar mano del código penal, me hubiera consultado, yo le hubiera sugerido que terminara su intervención haciendo una butifarra, o como le llaman otros corte de mangas aprovechando un primerísimo plano de cámara. Hubiera sido una tesis explicativa de la época que nos ha tocado ver, oler, saborear y oír, sin que las neuronas sepan como ponerse para redactarla.

|**TRIBUNA**| LUIS DEL VAL

Reglamentar los sombreros

La ministra de Sanidad se ha reunido con los representantes de las comunidades autónomas, y, según confesión de parte -de parte de la ministra- se ha producido "un intenso debate" acerca del cigarrillo electrónico, que, según nuestras autoridades competentes puede ser un ejemplo fatal y pernicioso para nuestros hijos y nietos. Los hijos y los nietos pueden contemplar por la televisión los soeces discursos de especialistas en bragas y braguetas, pueden ver la mendicidad en la calle, podrán observar a la puerta de comercios y oficinas a fumadores de tabaco aspirando nicotina, pero nuestras autoridades no van a escatimar esfuerzos para que dejen de ver a un ciudadano aspirar un cigarrillo electrónico.

Cuando la autoridad presuntamente competente se esfuerza en querer hacernos felices, hay que sobrecoger el ánimo, porque en su entusiasmo no sabemos a dónde puede ir a parar. Desde luego, hace falta un enardecimiento fuera de la común para participar en un "intenso debate", no sobre un sistema donde los médicos ya no miran la cara del enfermo, porque están pendientes de la pantalla de su ordenador, sino sobre el "cigarrillo electrónico", y hace falta un paroxismo de suspicacia para intuir que el cigarrillo electrónico puede echar a perder la infancia de los españoles bajitos.

Echo en falta una reglamentación de los sombreros. Inexplicablemente no se han dado cuenta de que los sombreros están sin reglamentar. Presumo que puede haber debates. Intensos, desde luego

Ya hubo una autoridad sanitaria que estuvo a punto de reglamentar las hamburguesas, y no me extrañaría nada que, de aquí a un rato, quede terminantemente prohibido el consumo de torreznos en público. Pagamos los sueldos a unas personas que se supone que trabajarán para evitarnos problemas, pero se empeñan en crearlos, desde los nacionalistas melodramáticos hasta las ministras suspicaces.

Echo en falta una reglamentación de los sombreros. Inexplicablemente no se han dado cuenta de que los sombreros están sin reglamentar. Presumo que puede haber debates. Intensos, desde luego.

El Rancho DE LA ALDEGÜELA
CELEBRE SU BODA Y LAS FIESTAS FAMILIARES
EN EL RANCHO DE LA ALDEGÜELA
TORRECABALLEROS (SEGOVIA)
Teléfono de reservas: 921 401 060 // info@el-rancho.com www.el-rancho.com

EL ADELANTADO DE SEGOVIA

EDITA:
EL ADELANTADO DE SEGOVIA, S.L.
D.L. SG.7 1958

PRESIDENTE - EDITOR
CARLOS HERRANZ CANO

DIRECTORA
TERESA HERRANZ DE CONTRERAS

Gerente
Carlos Rebollar Herranz

Director Comercial
Paul Herranz Martins

Distribución y Marketing
Miguel Casado Rubio

Jefes de Sección
Florentino Descalzo San Frutos y
Marcelo Galindo Miranda

Redacción, Administración y Publicidad
Calle Morillo, 7 (junto Jardín Botánico)
40002 Segovia
Teléfono centralita: 921 43 72 61
Teléfono publicidad: 921 46 12 12
Fax 921 44 24 32

Correo electrónico redacción:
redaccion@eladelantado.com

Correo electrónico publicidad:
publicidad@eladelantado.com

Difusión controlada por la OJD

|**VISTO Y NO VISTO**| FOTO: **KAMARERO**

Conduciendo bajo la lluvia

Cantando bajo la lluvia es el título de una película musical con la que hemos disfrutado en numerosas ocasiones en el cine o la televisión. En este caso, el título de la imagen podría ser conduciendo bajo la lluvia. Y si no, que se lo digan al conductor de esta furgoneta que se encontró con esta piscina natural en la carretera. Hacía semanas que no llovía en Segovia, pero ayer lo hizo con ganas, y en un momento todos los charcos de la ciudad, como éste, en la plaza de Somorrostro, se convirtieron en piscinas.

Esta sección está abierta a la participación. Si usted tiene alguna fotografía curiosa o significativa referida a la vida cotidiana de la ciudad o de la provincia, puede enviárnosla por correo postal o a través del correo electrónico redaccion@eladelantado.com

Los programas deportivos de la Diputación cuentan con más de 7.000 participantes. PÁGINA 6

La firma de los convenios reunió a un buen número de alcaldes de la provincia.

MUNICIPAL Arahuetes sanciona a Postigo por su ausencia en una mesa de contratación. PÁGINA 7

ECONOMÍA La subasta del edificio de La Choricera recibe una única oferta de compra. PÁGINA 9

DIPUTACIÓN

PP y PSOE aprueban por unanimidad el presupuesto de 2014, de 55 millones

Acuerdo. Los socialistas arrancan al PP el compromiso de crear un 'Plan de Empleo' a cambio de apoyar las cuentas del próximo ejercicio

Planes Provinciales. Tras dos años suspendidos, la administración provincial dedicará cinco millones de euros a esta línea de ayudas

Vázquez. El presidente destaca que cerca de la mitad del presupuesto total para el año 2014 se dedicará a "gasto social"

GUILLERMO HERRERO / SEGOVIA

Dando la razón a una conocida frase de Aristóteles, aquella en la que el filósofo griego afirmaba que "la política es el arte de hacer posible lo imposible", el pleno de la Diputación de ayer vivió una situación inusual en el panorama político actual, la del partido de la oposición —en este caso, el PSOE— votando a favor del presupuesto para el siguiente ejercicio elaborado por el partido gobernante —el PP—.

Tan infrecuente hecho se produjo después de una negociación paladina entre el presidente de la Diputación, Francisco Vázquez, y el portavoz de los socialistas, José Luis Aceves. De inicio, el primero se mostró dispuesto a aceptar algunas mociones presentadas por los socialistas al presupuesto si estos se abstenían en la votación. Y entonces Aceves lanzó un órdago, el de apoyar el presupuesto si el PP incluía un 'Plan de Empleo' —reiterada petición del PSOE durante los dos últimos años—, y la potenciación del área de 'Asesoramiento a Municipios'.

A pesar del difícil encaje de un 'Plan de Empleo' en el presupuesto de la Diputación, a causa de la compleja y rigurosa legislación sobre el control del gasto público, Vázquez aceptó, comprometiéndose a dotar presupuestariamente "lo que sea posible", "hasta donde nos permita la ley", a ese 'Plan de Empleo'. El PSOE no logró que se fijara una cantidad económica para ese 'Plan de Empleo' —de inicio solicitaba 1,5 millones de euros—, pero sí obtuvo lo que parecía imposible, que el PP aceptara su tesis, marcándose además un tanto, publicitado de forma amplia en la nota de prensa emitida ayer por el partido sobre el pleno, titulada "El PSOE consigue en la Diputación un 'Plan de Empleo' para la provincia en 2014".

El presidente de la Diputación, Francisco Vázquez (izquierda) dialogando con los socialistas José Luis Aceves y Yolanda Torrego antes del pleno. / KAMARERO

No menos satisfecho que Aceves se encontraba Vázquez. El presidente de la Diputación vendía, como éxito propio, la consecución de un "clima de diálogo" entre gobernantes y oposición, fruto del cual se alcanzan acuerdos como el de ayer. Se trataba de la primera vez, en esta legislatura, que PP y PSOE apoyan sin fisuras el presupuesto de un ejercicio.

Y así, por unanimidad, los dos partidos dieron el visto bueno al presupuesto, de 55 millones de euros, cifra superior en un 6% a la de la anterior anualidad (51,6 millones). En la defensa del documento, Vázquez insistió que refleja el compromiso de la Diputación "con los pueblos y con las personas", recalcando que casi la mitad del presupuesto se dedica a gasto social. El área de 'Presidencia' se llevará el 28,79% del gasto, el de 'Acción Territorial' incrementa su dotación hasta el 20,06%, y el de 'Cultura y Turismo' se queda en el 6,13%.

La principal novedad del presupuesto de 2014 es, sin lugar a duda, la recuperación de los denominados 'Planes Provinciales', ausentes en las cuentas de los dos últimos ejercicios. Vázquez puso especial empeño en explicar que, a falta de ayuda de otras administraciones públicas —estatal y regional—, la Diputación asumirá en solitario el pago de cinco millones de euros para 'Planes Provinciales", que ahora pasan a llamarse 'Línea provincial de ayuda a obras municipales'. Aquellos de los 208 ayuntamientos de la provincia que deseen llevar a cabo alguna obra subvencionada por esa 'Línea' deberán de aportar un tercio de su coste, mientras que la Diputación asumirá los dos ter-

AL DÍA | EL BELÉN LUMINOSO SE EXHIBE EN EL PALACIO EPISCOPAL

Los segovianos que echaban de menos el espectacular belén luminoso que en los últimos años adornaba la rotonda de la Plaza de la Artillería podrán disfrutar del espectacular montaje en el magnífico patio barroco del Palacio Episcopal, que durante los días de Navidad permanecerá abierto a tal fin. El obispado ha llegado a un acuerdo con la empresa Carmelo Plaza -responsable de la creación luminosa- mediante el cual el nacimiento será exhibido por cuenta de la diócesis en los próximos años, y ayer fue inaugurado oficialmente por el obispo Angel Rubio, que bendijo el belén en presencia de decenas de personas en un acto en el que no faltó la música de villancicos a cargo de la Unión Musical Segoviana.

las cifras

24,8

Millones de euros de gastos de personal que tendrá la Diputación de Segovia a lo largo de 2013. El gasto en bienes corrientes y servicios será de 12,8 millones de euros, mientras que las transferencias corrientes reportarán a la administración provincial el próximo año 5,5 millones, y las transferencias de capital, 4,5 millones. Según el presupuesto, 1,9 millones de euros se destinarán a inversiones reales, y 1,2, a diversos gastos financieros.

9

El área de Acción Territorial sale reforzado con este presupuesto, ya que gestionará el 20,06% del mismo (tres puntos más que en 2012). Este hecho se debe a que dicho área se encargará de la 'Línea provincial de ayuda a obras municipales', dotada con cerca de cinco millones de euros. En total, Acción Territorial repartirá, entre los 208 municipios de la provincia, cerca de nueve millones de euros.

6,13%

Del total del gasto de la Diputación para 2013, un 6,13% se destinará a Cultura y Turismo, un porcentaje inferior al del pasado ejercicio. Descenderá el presupuesto dedicado al teatro Juan Bravo, que se quedará en torno a los 900.000 euros. Desde el PP se aseguró ayer que tal reducción "no afectará a la calidad de la programación". El Museo Esteban Vicente recibirá 228.000 euros.

Planes Provinciales, el maná más esperado

"Los alcaldes quieren hacer obras", declaró Vázquez en un momento del pleno. Hacía referencia a la reiterada petición del colectivo de recuperar los 'Planes Provinciales', ya que, en no pocos casos, esa subvención era la única que posibilitaba acometer obras de interés para los ayuntamientos.

Obras subvencionadas por Planes Provinciales.

Vázquez avanzó que la convocatoria de la ahora llamada 'Línea provincial de ayuda a obras municipales' saldrá en enero. Los ayuntamientos deberán presentar entonces los proyectos para los que desean recibir la ayuda. Como antes de que los 'Planes Provinciales' quedaran suspendidos, cada ayuntamiento recibirá una cantidad con arreglo al número de empadronados. Sobre el destino de esos fondos, Vázquez recordó un amplio abanico de posibilidades, que van desde pavimentaciones, obras de saneamiento, casas consistoriales o cementerios.

El político del PP quiso subrayar la Diputación "va a aportar el 67%, un porcentaje superior al de antaño", supliendo así la falta de aportaciones de la administración estatal y autonómica. Para financiar estas actuaciones la Diputación solicitará un crédito.

cios restantes. Desde el PSOE, Aceves se congratuló con la recuperación de esta línea de ayudas a los municipios, recordando que su partido venía reclamando desde el inicio de la legislatura su continuidad.

En lo referente al 'Plan de Empleo', Vázquez defendió, a modo de esbozo, la conveniencia de financiar, con distintas fórmulas, a los empresarios que creen empleo e, incluso, a los ayuntamientos de la provincia para que puedan contratar personal.

En otro orden, Vázquez advirtió que en el presupuesto de 2014 "no hay ninguna partida para el 'Palacio de Congresos', queriendo con ello demostrar que las obras tendrán "coste 0" para la administración provincial. La inversión en la infraestructura procederá, según dijo, de las arcas de la Junta.

Sobre las 29 mociones al presupuesto presentadas por el PSOE, Vázquez procedió a su división en dos bloques, las "de imposible cumplimiento", dado que los socialistas querían su financiación con cargo a remanentes de tesorería, algo que a fecha de hoy resulta "ilegal"; y otras enmiendas, "de posible cumplimiento", por menor cuantía económica (243.000 euros), que Vázquez indicó estar dispuesto a atender a lo largo del próximo ejercicio, aunque ese compromiso no quedara ahora reflejado en el presupuesto.

Esa aceptación de una docena de enmiendas socialistas permitirá crear varias partidas nuevas e incrementar otras, dedicadas a ayudas al sector artesano, 'Plan de Apoyo a Emprendedores', ferias agropecuarias, 'Guía de Servicios', grabación de plenos y web, subvenciones al torneo de tenis de El Espinar, Club Balonmano Nava, 'Programa de Apoyo a Deportes de Invierno', cross de Cantimpalos, 'Plan de Excavaciones Arqueológicas', 'Plan de Eventos Culturales' y Real Academia de Historia y Arte de San Quirce.

Tras el debate de asuntos de menor calado y el obligado turno de ruegos y preguntas, Vázquez finiquitó el último pleno del año con una frase: "¡Felices fiestas y que siga este clima!". Minutos después, ya en el Patio de Columnas, Aceves respondió: "Los que creemos que la política sirve para solucionar los problemas de los ciudadanos nos vamos satisfechos del pleno; hoy (por ayer) ha triunfado la política".

PANORAMA

PERSONAL

La Diputación de Segovia cuenta con una plantilla de 627 trabajadores

G.H. / SEGOVIA

La plantilla de la Diputación de Segovia, a fecha de 1 de enero de 2014, será de 627 trabajadores. De ellos, 530 son funcionarios de carrera, 85 son personal laboral fijo y 12 personal eventual de confianza. En el pleno de ayer se aprobó la relación de puestos de trabajo, incluyendo diversas modificaciones.

Así, en lo referente a funcionarios, se aprobó la supresión de cuatro plazas (administrador-gerente de centros asistenciales, encargado de taller, cajista de imprenta y oficial de mantenimiento de agua) y la transformación de otra (de administrativo a auxiliar de administración). Del personal laboral fijo se suprimirá una plaza de portero-acomodador y se declara a extinguir otra de operario de limpieza. Por otra parte, varios puestos de personal de confianza cambiarán su denominación desde el 1 de enero.

Trabajadores de Vías y Obras, en una intervención. / EL ADELANTADO

PERSONAL

Los trabajadores recibirán la extra del año 2012 que no cobraron

El PSOE logró que el PP apoyara una moción suya para que los trabajadores de la Diputación reciban la parte proporcional de la paga extra de diciembre de 2012 que no cobraron. En la moción presentada por el PSOE se recordaba que aproximadamente veinte sentencias se han pronunciado sobre asuntos similares, con idéntico planteamiento, el de que la paga extra es una parte del sueldo que se genera mes a mes y que no puede recortarse retroactivamente, de forma que los trabajadores públicos tienen derecho a cobrar la parte que devengaron hasta la entrada en vigor del recorte, en julio de 2012.

▶ DIPUTACION

‘Escuelas Deportivas’ y ‘Deporte Social’ cuentan este año con 7.000 participantes

El salón de plenos acogió la firma de los convenios anuales para ambos programas

Un momento de la firma de los convenios, ayer, en el salón de plenos de la Diputación./ KAMARERO

G.H. / SEGOVIA

El salón de plenos de la Diputación acogió ayer un acto ya tradicional en vísperas de Navidad, el de la firma de los convenios de los programas de ‘Escuelas Deportivas’ y ‘Deporte Social’, de los que se benefician un total de 7.080 personas. El presidente de la Diputación, Francisco Vázquez, dio la bienvenida a los numerosos alcaldes que habían acudido a suscribir los convenios, procediendo a continuación a la firma de los mismos.

En total, son 68 los ayuntamientos que cuentan este año con ‘Escuelas Deportivas’ de la Diputación, con un total de 288 módulos de enseñanza de 23 especialidades deportivas diferentes. El número de participantes se eleva hasta los 3.750.

En cuanto al programa de Deporte Social, 129 son los municipios que toman parte este curso con 232 módulos de enseñanza de quince modalidades, y 3.330 participantes.

Estos dos programas del área de Deportes tienen además un importante componente social en la provincia, pues gracias a ellos 220 personas, la mayoría jóvenes, cuentan con un puesto de trabajo como monitores. 131 lo hacen en las ‘Escuelas Deportivas’ y los otros 89 restantes en la campaña de ‘Deporte Social’.

ESCUELAS DEPORTIVAS En total, en esta nueva edición de las ‘Escuelas Deportivas’ serán 23 las modalidades que se impartan: ajedrez, atletismo, aerobic, baloncesto, balonmano, ciclismo, fútbol, fútbol sala, gimnasia rítmica, hípica, judo, montaña, *mountain bike*, natación, padel, patinaje, pelota a mano, piragüismo, polideportivo, rugby, senderismo, tenis y tenis de mesa, según se aprobó en la Junta de Gobierno de la corporación provincial.

Con este programa, el área de Deportes de la Diputación persigue crear estructuras sólidas a fin de promover y desarrollar el deporte base en la provincia. La adquisición de un adecuado hábito deportivo contribuye de forma notable al crecimiento y desarrollo integral del individuo, especialmente desde su infancia y adolescencia. Los hábitos deportivos adquiridos tienen, además, una influencia decisiva cuando los jóvenes se enfrentan a los problemas que se plantean en estas edades, de tal forma que los hábitos saludables que comportan la práctica deportiva se contraponen de forma muy beneficiosa a aquellos otros hábitos presentes entre la juventud, de manera que la práctica deportiva se erige, igualmente, en un elemento primordial para obtener constantes vitales de salud, convivencia y divertimento.

Los cinco ayuntamientos que se incorporan este año a la actividad son Aldea Real, Arroyo de Cuéllar, Arcones, Navares de Enmedio y Vegas de Matute.

Las ‘Escuelas Deportivas’ provinciales funcionarán, por regla general, hasta el 30 de mayo. El número de alumnos de cada grupo varía, en función de las necesidades, siendo de diez el mínimo establecido. Los participantes realizan la actividad dos días a la semana, entre los lunes y los viernes, a razón de una hora diaria, y siempre fuera del horario escolar.

DEPORTE SOCIAL En colaboración con los ayuntamientos participantes, el programa ‘Deporte Social’ tiene por objeto lograr la promoción de la actividad física adecuada en determinados grupos de población cuyas características requieren de determinadas adaptaciones especiales en el diseño y ejecución de las campañas deportivas, ya que las características de dicha población, tanto en lo físico como en lo personal, hacen que la práctica del deporte pueda tener un valor socialmente relevante.

Así, la campaña se dirige a colectivos de inmigrantes, jóvenes amenazados de exclusión social, personas con discapacidad, mujeres que necesitan integrarse socialmente o personas de la tercera edad.

En concreto, el área de Deportes de la Diputación pretende que esos grupos especiales realicen actividad física, con el objetivo de que se dinamicen, se integren y eduquen socialmente. Aerobic, aerobox, atletismo, batuka, discapacitados, fitness, gimnasia de mantenimiento, natación, padel, pilates, relajación, rutas en la naturaleza, tercera edad, tonificación muscular, yoga y zumba serán las modalidades deportivas que se impartirán. Doce son las localidades que se han incorporado este año al programa: Aldealengua de Santa María, Campo de Cuéllar, Cuevas de Provanco, Frumales, Marazoleja, Moraleja de Coca, Muñopedro, Pradales, Santo Domingo de Pirón, Turégano, Vegas de Matute y Villeguillo.

CIRCUITOS En el mismo acto, en el que estuvo también presente el vicepresidente de la Diputación y diputado de Deportes, Miguel Ángel de Vicente, se firmaron el acta de recepción por parte de los 22 ayuntamientos en cuyos términos la Diputación ha instalado este año circuitos biosaludables.

Vino de la Diputación. Tras la firma de los convenios de los diferentes programas deportivos que organiza la Diputación, se ofreció, como ya es costumbre en estas fechas, un vino español a los alcaldes asistentes en el restaurante ‘La Floresta’, momento que recoge la imagen. En un ambiente de confraternización, diputados provinciales y regidores se desearon mutuamente feliz Navidad y los mejores deseos para 2014./ FOTO: EL ADELANTADO

▶ MUNICIPAL

El Ayuntamiento sanciona a Postigo por incumplir su deber como edil

El expediente sancionador impone al portavoz del PP una multa de 187,5 euros por no comunicar con antelación su falta de asistencia a una mesa de contratación

• El concejal Popular asegura que la sanción es "una nueva caza de brujas hacia mi persona", y señala que hay concejales socialistas que no han asistido a reuniones municipales y no han sido reprendidos.

Jesús Postigo, cabizbajo, en un reciente pleno del ayuntamiento de Segovia. / KAMARERO

M.G. / SEGOVIA

El pulso entre el alcalde Pedro Arahuetes y el portavoz del grupo Popular en el Ayuntamiento de Segovia Jesús Postigo aumenta en intensidad con la segunda sanción que el edil del PP recibe por su falta de asistencia a una reunión de un órgano municipal. Si la primera sanción obedeció a su falta de asistencia a una reunión de la Empresa Municipal de Vivienda (EVISEGO), el segundo expediente sancionador viene motivado por "no comunicar con la antelación necesaria" su ausencia en la mesa de contratación celebrada el pasado 3 de septiembre.

En el decreto que recoge el expediente sancionador-dictado por la concejala Claudia de Santos- se señala que el concejal del PP no argumentó suficientemente su ausencia en la mesa de contratación, señalando que su no presencia obedecía a una "cuestión de índole personal/mercantil surgida de forma súbita, habiendo intentado llamar sin que se recibiese la llamada en este ayuntamiento", conforme a lo que figura en uno de los párrafos del expediente.

La sanción conlleva una multa de 187,5 euros, cantidad que se sitúa en la primera mitad del baremo de cuantía de las sanciones, en atención a los agravantes o atenuantes existentes, y en este caso, el expediente asegura que en el incumplimiento de las obligaciones de Postigo como concejal que le hacen acreedor a la sanción "concurren atenuantes de falta de intencionalidad o reincidencia".

El alcalde Pedro Arahuetes informó sobre la sanción en su comparecencia ante los medios de comunicación tras la Junta de Gobierno, pero no precisó detalles sobre la misma, limitándose a dar cuenta de su tramitación en el orden del día de la Junta de Gobierno. Además, señaló que Postigo se encontraba presente en la Junta de Gobierno, y al preguntarle sobre su impresión, aseguró que el concejal popular "no dijo nada".

Seguramente, Postigo esperó unas horas para meditar su reacción ante la sanción, que hizo pública a través de una nota de prensa en la que expresó su intención de recurrir ante el tribunal contencioso administrativo la sanción impuesta; y aseguró que esta medida "es una más de la caza de brujas de Arahuetes contra mi, pero no me sorprende".

Postigo aseguró que "me consta que varios miembros de la corporación no han acudido a otras reuniones del ayuntamiento y el Alcalde, que es el proponente de las sanciones, no ha procedido, eso sí, contra mí si". Además, aseguró que el alcalde "tiene dos varas de medir y el problema es que no es que se le vea el plumero, es que ha pasado al descaro más absurdo. Por eso voy a agotar todas las vías legales de una sanción que considero injusta".

Asimismo, recordó que ya en una sanción similar hace un mes los tribunales le dieron la razón y fallaron en contra del ayuntamiento, y fue el ayuntamiento de Segovia el que tuvo que asumir las costas de una "nueva caza de brujas de Arahuetes a todo lo que suene a partido popular" y retirarle la sanción.

Un sí condicionado a la paga extra

El informe que el alcalde encargó a los servicios técnicos municipales sobre la posibilidad de abonar la parte correspondiente de la paga extra de Navidad de 2012 a los funcionarios municipales expresa el parecer favorable de los técnicos al reembolso del dinero, según explicó ayer el alcalde Pedro Arahuetes; aunque condicionado a que haya sentencias judiciales favorables a esta medida. Arahuetes señaló que el municipio no llevará a cabo ninguna medida a este respecto y volvió a insistir en la necesidad de que se presente "alguna demanda" que permita obtener una resolución favorable como ya ha ocurrido en otras provincias, con el fin de que el Ayuntamiento segoviano pueda tener margen de maniobra para poder

Ciudadano @delantado

▶Opine sobre la sanción al concejal popular en la web: www.eladelantado.com

Arahuetes asegura que hubo diálogo con los vecinos sobre el cierre al tráfico de la calle Daoíz

M.G. / SEGOVIA

El malestar expresado por la Asociación de Vecinos del Recinto Amurallado (AVRAS) por la falta de diálogo del ayuntamiento con los vecinos a la hora de aplicar el cierre al tráfico de la Calle Daoiz fue ayer rechazado por el alcalde Arahuetes, que aseguró que los vecinos "no pueden decir que esta decisión no sea participativa ni meditada".

El regidor salió al paso de las acusaciones de "ninguneo" hacia los vecinos realizadas por AVRAS -que llevará ante el Defensor del Ciudadano su queja-, y manifestó que "los hechos demuestran que o no se enteran o mienten". "Hemos tenido como mínimo dos reuniones con vecinos y comerciantes de la calle Daoiz, que fueron públicas y que se hicieron en el Salón de Plenos, con la presencia entre otros del señor Folgado [concejal del PP y residente en la zona], y hemos visitado en varias ocasiones la calle -manifestó el alcalde- y después de escuchar a todo el mundo es cuando tomamos esta decisión".

GAS EN SAN MILLÁN

Arahuetes quiso también transmitir tranquilidad a los vecinos de la calle Santo Domingo de Silos, en el barrio de San Millán, que denunciaron públicamente el peligro de una acometida de gas en la vía que había sido cercenada en varias ocasiones por el paso de vehículos pesados por la zona. Sobre este asunto, indicó que los hechos que denunciaron los vecinos de la zona "son puntuales", y aseguró que el Ayuntamiento tomará las medidas oportunas para que no vuelvan a producirse, pero insistió en que la zona "no core ningún peligro",

Por otra parte, señaló que las obras del socavón en la calle Sancti Spiritu evolucionan con rapidez y se centran en asegurar la cimentación del edificio próximo y evitar que la canalización de agua y servicios pueda deteriorarla en el futuro.

DE PABLOS
CORREDURÍA DE SEGUROS
Paseo Conde de Sepúlveda 19
40006 SEGOVIA
Tfno. 921 42 05 84 / 921 42 08 86
Fax. 921 44 24 75
correduria@segurosdepablos.es
www.segurosdepablos.es
LOS RIESGOS DE SU VIVIENDA CON LAS MEJORES GARANTÍAS, CON UNA PRIMA EXCEPCIONAL Y BONIFICACIÓN GARANTIZADA.
AHORRE EN EL SEGURO DE SU VEHÍCULO SIN RENUNCIAR A COBERTURAS, LE REALIZAMOS PRESUPUESTO EN ASEGURADORAS DE RECONOCIDO PRESTIGIO.
SOMOS ESPECIALISTAS EN SEGUROS. LE ATENDEMOS DE PERSONA A PERSONA

SOCIEDAD

La Fundación Caja Segovia aprovechará los beneficios de la nueva normativa

La Ley facultaría a los patronos para disponer de forma libre de sus bienes patrimoniales y disponer así de mayor liquidez económica

Imagen de una de las actividades realizada por la antigua Obra Social de Caja Segovia en el centro Corpus. / KAMARERO

F. DESCALZO / SEGOVIA

La gestora provincial de la Fundación Caja Segovia estudia aprovechar los beneficios que ofrecerá la nueva normativa sobre Fundaciones y Cajas de Ahorro, y poder operar con un mayor margen de maniobra en la gestión de los edificios que dependen de ella.

Así lo decidieron en la última reunión celebrada por los seis integrantes de este órgano heredero de la antigua Obra Social y Cultural de Caja Segovia, quienes han visto en la nueva Ley una posibilidad de ganar capacidad económica. Según explicaron fuentes de la gestora "vamos a esperar unos días hasta comprobar que nos podemos acoger a la nueva Ley".

La normativa ha superado el trámite parlamentario del Senado y regresará al Congreso para su aprobación definitiva. Según contempla el anteproyecto, las fundaciones de las cajas de ahorro que no superen el diez por ciento de participación en una entidad bancaria, podrán disponer de su patrimonio con mayor libertad.

En este sentido, la Fundación tendrá carácter ordinario y no especial, como se contemplaba hasta ahora. "En estos casos, las comisiones gestoras tendrán plenas facultades para aprobar sus estatutos, nombrar al patronato, determinar los bienes o derechos procedentes del patrimonio de la caja de ahorros que se afectarán a la dotación fundacional y adoptar cuantos actos o acuerdos sean necesarios para materializar la transformación", contempla la normativa para aquellas cajas o fundaciones que lleven más de seis meses inmersas en el proceso de transformación.

La Ley se aprobó ayer en el Congreso, pero la gestora segoviana quiere asegurarse y esperar a que se publique el texto en el BOE para que entre así en vigor y acogerse a los beneficios que pueda aportar.

En este sentido, y siempre que se confirmen estos extremos que se han avanzado, la Fundación podría disponer libremente de aquellos bienes, y decidir incluso por la venta cuando consideren que no existen posibilidades de sacarles otro rendimiento económico. En este caso se piensa en centros sociales existentes por la provincia cuya rentabilidad económica está en entredicho. De hecho puede ocurrir que el mantenimiento de algunos inmuebles origine gastos a la Fundación y sea preferible desprenderse de ellos.

Fue ayer jueves cuando el pleno del Congreso dio luz verde definitiva a la Ley de Cajas de Ahorros y Fundaciones Bancarias, que tras su paso por el Senado había incorporado algunas modificaciones de algunos grupos políticos nacionalistas. Las intervenciones políticas se centraron en el proceso de integración y fusión de las cajas, y sobre el sistema bancario español.

La norma aprobada establece que las cajas de ahorro que todavía ejerzan su actividad mediante un banco o las que tengan una participación en una entidad de al menos un 10 % deberán transformarse en fundaciones bancarias antes de finales de 2014. Y reserva para ellas el negocio minorista.

Ciudadano @delantado

tú. ▶Opine sobre la Fundación Caja Segovia en la web: www.eladelantado.com

ECONOMÍA

Bankia centraliza en Segovia su dirección territorial regional

David González asume la dirección regional de Bankia en Castilla y León. / K.

EL ADELANTADO / SEGOVIA

Bankia ha definido la nueva estructura de direcciones territoriales una vez finalizado el proceso de reorganización de oficinas en toda España, y Segovia centraliza la red regional de Castilla León.

La entidad contará a partir de ahora con diez direcciones territoriales, frente a las 15 anteriores, tras haber reducido su número de oficinas de poco más de 3.000 a 2.000 en menos de nueve meses.

Por otro lado Bankia también ha decidido instalar en Ávila su Dirección de Negocio de Empresas Norte, que hasta ahora se encontraba en Madrid.

Las direcciones territoriales seguirán dependiendo de José Ignacio Fanego, director de Red Minorista de Bankia, que reporta a Fernando Sobrini, director de Banca de Particulares de la entidad.

Las direcciones territoriales se estructuran a su vez en 105 direcciones de zona, frente a las 142 anteriores, cada una de las cuales gestiona alrededor de una veintena de oficinas.

La estructura de las direcciones territoriales seguirá compuesta por cuatro departamentos: Control de Gestión, Promoción Comercial, Red Agencial y Recuperaciones.

David González Martínez seguirá siendo el director de la Territorial de Castilla y León. Nacido en Madrid (1970), comenzó su trayectoria en el Centro de Seguros de El Corte Inglés y en Banesto. En 2004 se incorporó al grupo como director de Unidad, para ser nombrado en 2012 director de la Territorial Norte 2.

Con esta reorganización la entidad ha dado por finalizado el proceso de reestructuración de su red de oficinas en todo el territorio nacional.

Restaurante El Nogal
Menú diario desde 10€
Menú Especial Fin de Semana 20€
Todos los Jueves Cocido Completo (menú 10€)
MENÚS NAVIDAD PARA GRUPOS desde 10€
Estamos en MADRONA, a 5 minutos del centro de Segovia
c/ Prado de la Mancha, 3 (Junto Pistas de Tenis)
INFORMACIÓN Y RESERVAS: 629 745 689 – elnogaldemadrona@gmail.com

Profesionales desde 1980
COMPRO - ORO Y PLATA - EMPEÑO
PAGAMOS HASTA 30 €/gr. (24 K)
NADIE PAGA MÁS EN TODA SEGOVIA
QUE NO TE ENGAÑEN, EXIGE PESO A LA VISTA
¡¡¡VEN Y COMPRUÉBALO!!! PAGAMOS AL MOMENTO Y AL CONTADO
ORO 18 KILATES, SL. (Tel. 921 461 671)
Centro Comercial Almuzara, Calle Real - Segovia

▶ ECONOMÍA

Una empresa energética opta a la compra del edificio de La Choricera

Los administradores concursales conocerán la próxima semana su propuesta y viabilidad

F. DESCALZO / SEGOVIA

Una empresa del sector energético ha sido la única que ha mostrado interés en la compra del edificio de La Choricera, en la tercera subasta que se convoca este año, y que ha supuesto una importante rebaja económica respecto al primer anuncio de venta.

La subasta expiraba ayer jueves a las 1200 horas, momento en el que se cerró el plazo de recepción de propuestas. La empresa a la que la administración concursal le encomendó la venta del inmueble, emitirá un informe con la propuesta al Juzgado con el fin de que los administradores estudien la viabilidad de la propuesta.

Fuentes próximas a la subasta confirmaron estos extremos, aunque no quisieron desvelar el nombre de la sociedad que ha expresado su interés en hacerse con este emblemático edificio situado a las afueras de la ciudad, junto a la carretera de Madrid.

Se trata de un complejo industrial con una superficie de 45.352 metros cuadrados, más una parcela de 85.489 metros, cuyo precio de tasación se marcó en 2.750.000 euros. El valor marcado supone una importante reducción respecto a las anteriores subastas. La primera fue de doce millones de euros, pero quedó desierta por falta de pujadores.

El edificio de La Choricera y la parcela exterior salían a la venta con un precio de 2,7 millones de euros. / KAMARERO

La segunda subasta arrancó con un precio rebajado de seis millones, pero tampoco hubo ofertas por encima de esa cantidad. Sólo se presentó una oferta, pero que no superaba la licitación, de modo que no se tuvo en cuenta y fue calificada de "oportunista". De este modo, los administradores rechazaron la puja y se anunció una tercera subasta que finalizó ayer jueves.

El resultado obtenido ayer se pasará ahora a la administración concursal, que valorará en un informe la viabilidad de la propuesta y la forma de pago; y sobre ello decidirá, siempre bajo la supervisión del titular del Juzgado de lo Mercantil.

La venta de todo el complejo de La Choricera es consecuencia de la liquidación que puso fin al concurso de acreedores presentado por el grupo Proinserga en el año 2007. Anteriormente se liquidó la otra empresa que también tenía su sede en este edificio, Primayor, y que era la propietaria de la maquinaria. Toda ella fue vendida por esta misma empresa organizadora de las subastas, y a la que los liquidadores concursales les han encomendado esta operación, por la que se llevarán el tres por ciento del precio que consigan.

Uon Iberia, especializada en la venta de inmuebles mediante subastas, es la misma empresa ya se ha encargado de enajenar otros inmuebles y maquinaria, como es el caso de las dos fábricas de Idemsa en el polígono Nomedes García Gómez Gómez, de Valverde del Majano, y que han sido adquiridas por Fysa y por Transportes Santo Domingo, respectivamente.

Ciudadano @delantado

▶Opine sobre esta noticia en la dirección de internet: www.eladelantado.com

¡Vive las Navidades con el Nuevo Mester de Juglaría!

Por sólo 6,99 €

Consigue el CD de Nuevo Mester de Juglaría Coplas del Tío Sidín con EL ADELANTADO, en tu punto de venta habitual

A PARTIR DEL DOMINGO 22 DE DICIEMBRE

y disfruta de estas Navidades.

Tfno. información lectores y suscriptores: 921 43 72 61, de lunes a viernes, de 9.00 a 14.00 horas.
Promoción válida hasta fin de existencias.

EL ADELANTADO DE SEGOVIA

▶ RELIGIÓN

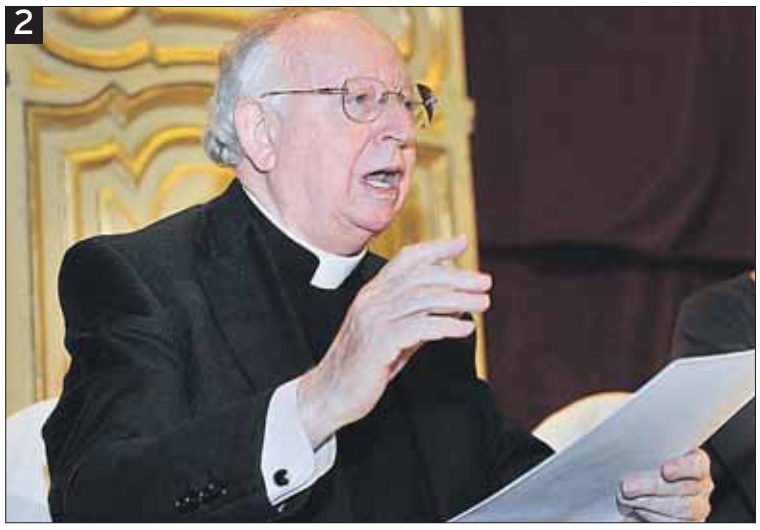

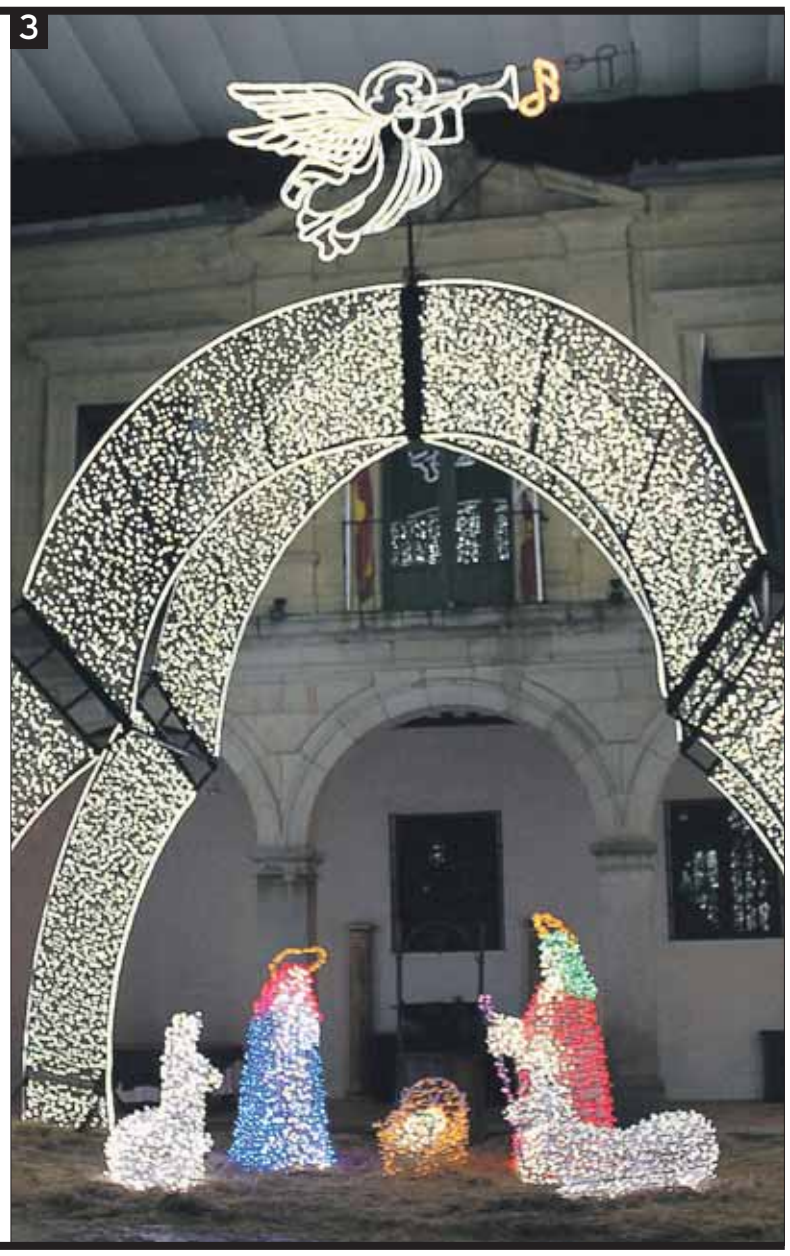

1. El belén napolitano muestra su belleza y sensibilidad en el Palacio Episcopal. **2.** Alfonso Frechel, en un momento de la conferencia que pronunció ayer sobre la devoción a la Virgen de la Fuencisla. **3.** El espectacular belén, en el centro del patio. / FOTOS: KAMARERO/M.G.

El Belén luce en el Palacio Episcopal

El obispo Ángel Rubio bendijo ayer el nacimiento luminoso que el pasado año fue instalado en la Plaza de la Artillería, que será exhibido por la diócesis

M.GALINDO / SEGOVIA

Los segovianos que echaban de menos el espectacular belén luminoso que en los últimos años adornaba la rotonda de la Plaza de la Artillería podrán disfrutar del espectacular montaje en el magnífico patio barroco del Palacio Episcopal, que durante los días de Navidad permanecerá abierto a tal fin. El obispado ha llegado a un acuerdo con la empresa Carmelo Plaza -responsable de la creación luminosa- mediante el cual el nacimiento será exhibido por cuenta de la diócesis en los próximos años, y ayer fue inaugurado oficialmente por el obispo Angel Rubio, que bendijo el belén en presencia de decenas de personas que asistieron al acto.

Tras la bendición, el prelado segoviano felicitó a los presentes las fiestas y señaló que en el misterio reflejado en el portal de Belén, se escenifica "la grandeza de un Dios hecho hombre".

Posteriormente, tuvo lugar la inauguración de la exposición de un belén napolitano y una muestra de 14 Niños Jesús que se conservan en colecciones privadas y en los conventos de clausura de la capital. La exposición tiene un carácter solidario, ya que frente al belén napolitano que ocupa la capilla del Palacio Episcopal se ha instalado una urna en la que los visitantes pueden dejar su donativo voluntario, que la organización entregará tras las fiestas navideñas a la Asociación Apadefim.

Los villancicos interpretados por la Banda Unión Musical Segoviana durante el acto fueron cantados por todos los presentes, y el obispo quiso felicitar a los jóvenes músicos conminándoles a mantener vivo el espíritu de la Navidad con su música.

Antes de la bendición del belén, tuvo lugar la primera de las dos conferencias organizadas por la Real Cofradía de Nuestra Señora de la Fuencisla con ocasión del IV Centenario de la primera Coronación Canónica de la patrona de Segovia, que fue pronunciada por el Prelado de Honor Alfonso María Frechel Merino. Para hoy (19,00 horas) esta prevista la segunda y última de las charlas, que en este caso tendrá como protagonista al jurista Joaquín González-Herrero.

Ciudadano @delantado

tú. ▶Opina sobre el belén instalado en el Palacio Episcopal en www.eladelantado.com

▶ MÚSICA

El oboe y el clavecín barroco, mañana en el ciclo "Música en los Barrios"

EL ADELANTADO / SEGOVIA

El próximo sábado 21, a las 20.00 h. en la Iglesia de Zamarramala, se celebrará el segundo de los tres conciertos del ciclo de Adviento y Navidad "Música en los Barrios", organizado por la Fundación Don Juan de Borbón, con el apoyo del Ayuntamiento y otras entidades de la ciudad.

En Zamarramala, el dúo de música barroca formado por Rodrigo Gutiérrez, oboe, y Jorge López Escribano, clavecín , dos jóvenes músicos españoles con un importante recorrido profesional en Europa, nos invitan a un viaje por la historia geográfica del oboe, con obras de Philidor, Sammartini, Bach y el catalán Joan Bautista Pla, un virtuoso oboista del XVIII que trabajó en toda Europa.

La ruta musical de este instrumento, que sustituyó a las antiguas chirimías en las capillas de música, evoca los viajes de Charles Burney, un respetable compositor y musicólogo inglés, que tuvo la idea de escribir una historia general de la música de su tiempo, a través de encuentros con los mejores músicos de la Europa del s.XVIII.

El viaje de Burney se centró en cuatro países: Inglaterra, Francia, Italia y Alemania. El espectador será el sábado el viajero, en este recorrido por la historia del oboe, desde su introducción en la orquesta en Francia hasta las postrimerías del barroco.

A la entrada del concierto del sábado se sigue recogiendo ayuda solidaria para la Asociación San Vicente de Paul, en forma de productos de higiene personal, cuidados infantiles, limpieza casera, etc.

El ciclo Música en los Barrios, que este año cumple su décima edición, recorre edificios de interés histórico de la ciudad y sus barrios, poniendo en relación la música con el patrimonio artístico de la ciudad. Contiene una actividad musical en cada semana del mes de diciembre, y se está desarrollando con gran éxito de asistencia.

PANORAMA

CULTURA

La Fundación Caja Rural organiza el primer concierto de Año Nuevo "De Viena a Segovia"

J.H. / SEGOVIA

La Fundación Caja Rural ha organizado para el próximo día 1 de enero el primer concierto de Año Nuevo, bajo el título "De Viena a Segovia". La pianista y pedagoga Laura Sierra; el pianista, compositor y director de orquesta Manuel Tévar; y la gerente de la Fundación Caja Rural de Segovia, Beatriz Serrano, presentaron ayer esta nueva propuesta musical, que tendrá lugar el 1 de enero a las 19,30 horas en el hotel San Antonio el Real.

"De Viena a Segovia" es el título bajo el que Iberian y Kavier, dúo de piano a cuatro manos, trasladará al público al tradicional e incomparable concierto de Año Nuevo de la Filarmónica de Viena, interpretando con su piano algunos de los temas clásicos más representativos de esta cita tan esperada. La mejor selección de valses, polkas, marchas y danzas, escritas por los compositores favoritos de todos los públicos, y por supuesto, un homenaje a la familia Strauss.

En la primera parte del recital se interpretarán: "Vals del Danubio azul" (Strauss), "Danza Húngara número 5" (Brahms), "Annen-Polka" (Strauss), "Marcha Persa" (Strauss) y "Danza de la Vida Breve" (Falla). En la segunda: "Sheep May Safely Graze" (Bach), "Estudio Canónico número 5" (Schumann), "Tritsch-Tratsch-Polka" (Strauss), "Obertura del Barbero de Sevilla" (Rossini) y la "Marcha Radetzky" de Strauss.

La venta anticipada de entradas tendrá lugar en el Centro de Recepción de Visitantes del Azoguejo (hasta completar el aforo) y el día del concierto, en San Antonio el Real, media hora antes de la actuación. El precio de las entradas en venta anticipada es de 12 euros, y en taquilla de 15. Los niños hasta 16 años pagarán 10 euros.

El concierto fue presentado ayer en la sede de Caja Rural./ KAMARERO

SOCIEDAD

La iglesia de San Frutos del barrio de La Albuera se llenó de espectadores que disfrutaron de los villancicos navideños que interpretaron las trece formaciones de cantores. /KAMARERO

Segovia canta a la **Navidad**

Trece grupos participaron ayer en la iglesia de San Frutos en la popular Muestra de Villancicos "Ciudad de Segovia"

EL ADELANTADO. / SEGOVIA

Trece grupos participaron ayer en la popular Muestra de Villancicos Ciudad de Segovia' en la iglesia de San Frutos de La Albuera, en su treinta edición. Esta muestra está organizada por la Concejalía de Cultura del Ayuntamiento de Segovia, como una actividad tradicional de participación ciudadana que abre el programa de Navidad. Está destinada a grupos no profesionales de 15 a 50 integrantes que interpretan villancicos tradicionales o de nueva creación.

En la categoría de Menos de quince años' participaron: Aula de Animación a la Lectura, Colegio Cooperativa Alcázar de Segovia, Coro Infantil del Carmen, y el CEIP San José. En la categoría de Más de quince años' participaron: Centro Multifuncional Iglesia Protestante Evangélica, Hogar Centro, Coro parroquial de San Millán, Rumba que te Zumba, Coro jóvenes del Carmen, Coro Rociero de la Hermandad de Nestra Señora del Rocío de Segovia, Asociación Cultural Rondalla La Cuesta, Ad Libitum y Coro de la parroquia de San Frutos.

EL ADELANTADO DE SEGOVIA Felicita a los GANADORES del sorteo de 50 décimos

Sorteo de Navidad

BEGOÑA GÓMEZ MORENO
FRANCISCO JAVIER CALVO ACEBES
FUENCISLA PESCADOR MARTÍN
ROBERTA SACRISTÁN HERRERO
ALONSO ÁNGEL GÓMEZ GIL
LUIS SANDRO JIMÉNEZ IZQUIERDO
VICENTE E. DEL CAMPO HERNANDO
Mª TERESA MOZO SANZ
PINAR MORENO GREGORIS
BEGOÑA VALVERDE BALLESTERO
CARMEN LÁZARO DE DIEGO
CÉSAR LÓPEZ
ROBERTO CARLOS CALLE SAN BLAS
FELICIANO ISABEL GIMENO
MARIO GARCÍA DÍEZ
CARMEN CONTRERAS
ROSARIO REGIDOR RUANO
MARTA POSTIGO NAVARRO
MARTINA ARRANZ GARCÍA
ANGELES GARCÍA GONZÁLEZ
FRANCISCA GARCÍA ESPINAR
JUDITH DE SANTOS MOLINA
ROSA MARÍA SANZ MERINO
JULITA ENCINAS REGIDOR
ANTONIO LÓPEZ LARA

Sorteo del Niño

FRANCISCA DEL AMO GARCÍA
JESÚS SANZ ÁLVARO
ILDEFONSO JORGE SASTRE
ISABEL SANZ GARCÍA
LUIS JAVIER ARRANZ LÁZARO
Mª JESÚS SEBASTIÁ
GERARDO ARRANZ
MARTA BENITO GARCÍA
JUAN M. GONZÁLEZ SAN FRUTOS
ENCARNACIÓN ALONSO ÁLVARO
ÁNGEL ARRIBAS GILMARTÍN
MARÍA GÓMEZ CASADO
LORENZO DE PRADOS MANSO
VICTORIO VALVERDE
FRANCISCO MUÑOZ FRANCO
GERARDO PÉREZ PEÑA
CÉSAR A. LÓPEZ CONTRERAS
ONESIMO-ÁNGEL BERNABÉ MARTÍN
PILAR MARIA GARZÓN
FELIPE GARCÍA IGLESIAS
JOSÉ ANTONIO BARBUDO
ÁGUEDA GARCÍA CALVO
FLORENTINA GOZALO REDONDO
ROBERTO ALONSO HERNANGÓMEZ
Mª JOSEFA MARTÍN HERRERO

Esta es la lista con los 50 participantes agraciados con un décimo de Lotería de Navidad por el sistema de cupón. Los 50 agraciados por el sistema de mensaje SMS se les comunica mediante un mensaje al número de teléfono móvil desde el que han participado.

Si ha resultado premiado en el sorteo recuerde:

- A los agraciados se les entregará un documento que les reconoce la propiedad del décimo, el cual estará depositado en las oficinas de Caja Viva - Caja Rural de Segovia.
- El agraciado deberá recoger el documento que le acredita como titular de ese décimo en las oficinas de El Adelantado en C/ Morillo 7, antes del día 21 de diciembre de 2013 en horario de 9 a 14 horas y de 17 a 19 horas, previa presentación del DNI o mediante terceras personas con una autorización firmada reflejando el DNI de quien recoge. En caso de no recogida de este documento en los plazos y horarios estipulados se entenderá que se renuncia expresamente al décimo y pierde sus derechos sobre el mismo.
- Los décimos y la lista de agraciados, estarán depositados en Caja Viva - Caja Rural de Segovia y en caso de resultar premiado se cobrará exclusivamente a través de una cuenta de esta entidad.

DE VENTA EN:
ADMINISTRACIÓN Nº 7
C/ Gob. Fer. Jiménez nº 5
(Segovia)

ENTIDAD COLABORADORA
cajaviva cajarural

OPTICA damián Audio Center Plus

Venga a ver y oir con toda confianza

Segovia Pº Ezequiel González, 37 Tel. 921 42 96 70
Vía Roma, 30 Telf. 921 41 20 49

COLABORADORES

Grupo Sepulvedana
Boutique de Carne Hermanos Prados
PESCADERÍAS ROBLEDO CONGELADOS
CESYPLAS Ventanas de P.V.C.
LA PÉNTOLA
Alcuadrado TALLER MECÁNICO
HNOS. GORDO, S.L. INSTALACIONES Y ASISTENCIA TÉCNICA Servicio Técnico - Electrodomésticos
REDE SEGOVIA
PADEL Blue
LA CODORNIZ
OPTICA damián Audio Center Plus
LA VIOLETA bar-restaurante | discoteca | terraza-mirador
Javier Palomares Agente Exclusivo PlusUltra Seguros
JFG JUAN DE FRUTOS GARCÍA, S.L. CEGA ENERGÍAS, S.L. PRODUCCIÓN DE ENERGÍA ELÉCTRICA
Prádena Salud

MEDIO AMBIENTE

El reciclaje como una de las **bellas artes**

Jorge Tejedor y Paula de Julián ganan el concurso de arte y comic enmarcado en la campaña de sensibilización sobre recogida de residuos de la Concejalía de Medio Ambiente

EL ADELANTADO / SEGOVIA

La Concejalía de Medio Ambiente, con la colaboración de Ecoembes, puso en marcha el pasado mes de septiembre una campaña de información, sensibilización y conocimiento de los mejores hábitos sobre la entrega, depósito, de los residuos de envases (plástico, metal y brick) vidrio y cartón.

La campaña incluía talleres, concursos y proyección de documentales, actividades dirigidas a distintos grupos de edad: escolares de 5º y 6º de Primaria, estudiantes de ESO y público en general.

A los alumnos de Secundaria se les proponía participar en dos concursos: ReciclArte en la Ciudad de Segovia en el que los jóvenes debían presentar una pieza elaborada con residuos, sobre todo de envases y embalajes, y el Concurso de Cómic cuya temática debía girar en torno a esos residuos.

Para seleccionar los ganadores, fue constituido un jurado formado por la concejala de Medio ambiente, Paloma Maroto; el técnico municipal, Felipe Arroyo: Ana Herrero en representación del profesorado; Ana Hernán en nombre de la Dirección Provincial de Educación y la consultora técnico de Dynamyca Sostenible, Ángela González.

Los premiados, junto al alcalde y la concejala de Medio Ambiente, mostraron las obras seleccionadas. / KAMARERO

La deliberación del jurado designó la obra "Aluminio de noche" realizada por Jorge Tejedor Sanz, y el cómic titulado "La Aldea de los Diminutos" de Paula de Julián Martín.

Para cada uno de los ganadores, el premio ha consistido en una tablet que les fue entregada ayer por el alcalde, Pedro Arahuetes, y la concejala de Medio Ambiente, Paloma Maroto.

REDES SOCIALES A estos dos concursos hay que añadir el de twitter con las recomendaciones más prácticas posibles. En este caso, el elegido es @AlvaroCeliz1 y su tuit dice así: "Siempre recicio la basura según si sean plásticos, vidrio, materia orgánica y cartón" de Álvaro Celiz Llorente. El ganador ha recibido un lote de productos para un uso más sostenible valorado en 100 euros.

Con todos los trabajos realizados por los estudiantes la Concejalía de Medio Ambiente y Ecoembes junto con la empresa Dynmyca S.L han preparado una exposición virtual que se puede visitar en la pagina web **http://www.dynamyca.com/expovirtual.php**

▶ SOCIEDAD

Testigos de nuevos tiempos en la **administración**

La Delegación Territorial rinde homenaje a los 39 empleados públicos de la Junta en Segovia que se jubilan este año

El delegado posa en la foto de grupo con los empleados públicos de la Junta en Segovia que se jubilan este año. / KAMARERO

EL ADELANTADO / SEGOVIA

El delegado territorial de la Junta, Javier López-Escobar, acompañado por el secretario territorial de la Delegación, César Gómez, y por los responsables de las unidades administrativas de la Junta de Castilla y León en Segovia, presidió la tradicional ceremonia de homenaje a los 39 empleados públicos de la Administración autonómica en la provincia que se jubilan este año 2013.

Son 39 trabajadores, entre funcionarios y personal laboral, que desarrollan su labor en los Servicios Territoriales de Fomento y Medio Ambiente, Agricultura y Ganadería, Sanidad, Cultura y Turismo, Industria, Departamento de Familia e Igualdad de Oportunidades, Gerencia de Servicios Sociales, Dirección Provincial de Educación, Gerencia de Salud, Servicio de Empleo Público y Oficina Territorial de Trabajo, y que reciben una placa conmemorativa al llegar al final de su vida laboral al servicio de la Administración.

Entre los funcionarios que han recibido placa de jubilación este año, se encuentra Javier Encinas, gerente del Servicio Público de Empleo de Segovia y que, entre otras responsabilidades a lo largo de su carrera profesional, ocupó el puesto de subdelegado del Gobierno en Ávila.

En su intervención ante los asistentes, Javier López-Escobar expresó el reconocimiento de la Junta de Castilla y León a los trabajadores que ahora alcanzan la jubilación, una generación de empleados públicos que ha visto transformarse a la administración, "desde una administración de papel de copia a la de las nuevas tecnologías, facilitando la llegada de nuevos tiempos, nuevas maneras y nuevos procedimientos que han ido mejorando el servicio público al que todos nos dedicamos". Un logro que, como ha afirmado el delegado territorial de la Junta, no se hubiera podido alcanzar sin el trabajo bien hecho y la dedicación de los trabajadores de esta Administración.

Además de los 39 trabajadores de la Junta de Castilla y León en Segovia que se jubilan en 2013, 151 profesionales reciben el reconocimiento de la Administración autonómica por los años de servicio público prestados. De ellos, 32 reciben una insignia de oro, por 35 años de servicio; 85, la insignia de plata, por 25 años; y 34 trabajadores reciben la de bronce, por 15 años de servicio.

Como hecho singular, entre los funcionarios que obtienen distinción este año, se encuentra Francisco Vázquez, presidente de la Diputación Provincial de Segovia, que cumple 25 años como técnico superior del Servicio Territorial de Fomento, aunque actualmente se encuentra en situación de servicios especiales. También recibe distinción por 25 años de servicio como profesor de Educación Secundaria el delegado territorial de la Junta, Javier López-Escobar, aunque en 2011 asumió el cargo de responsabilidad que actualmente ocupa al frente de la Delegación Territorial de la Junta.

RESIDENCIA ASISTIDA Al igual que el año pasado, el delegado territorial tiene previsto hacer entrega personalmente de distinciones a los empleados públicos que reciben este reconocimiento en 2013. De hecho, Javier López Escobar inició ayer su gira navideña acudiendo por la tarde a rendir homenaje a los profesionales del Hospital General. Hoy viernes, 20 de diciembre, Javier López-Escobar visitará la Residencia Asistida para entregar las insignias a los 13 trabajadores de este centro asistencial de la Gerencia de Servicios Sociales que han cumplido años de servicio.

Javier Encinas, gerente del Servicio Público de Empleo, recibe la placa. / E. A.

▶ CULTURA

La muestra puede visitarse hasta el día 23 de febrero. / KAMARERO

Más de 80 creadores de Castilla y León exponen en el Palacio de Quintanar

La muestra "A la sombra del árbol. Otro arte", inaugurada ayer, explora las difusas divisiones entre arte y artesanía

EL ADELANTADO / SEGOVIA

Más de 80 creadores de Castilla y León participan en la exposición "A la sombra del árbol. Otro arte" que fue inaugurada ayer en el Palacio Quintanar donde podrá visitarse hasta el 23 de febrero.

Con esta muestra, la Consejería de Cultura y Turismo de la Junta de Castilla y León a través de Palacio Quintanar expresa, una vez más, su apoyo a los artesanos, diseñadores y artistas de la Comunidad.

La muestra pretende plantear un debate sobre la delgada frontera que separa la artesanía del arte. Como explica el comisario de la exposición, José María Parreño, "el arte ha cambiado y está cambiando ahora mismo, y el de hoy se caracteriza por su completa falta de límite. Lo que aceptamos normalmente como arte es lo que se encuentra entre dos negaciones. Una: esto NO es arte, es política o gimnasia o algo que podría hacer mi niño. Y otra: esto NO es arte, porque es artesanía".

El visitante de "A la sombra del árbol. Otro arte" encontrará creaciones concebidas bajo premisas muy dispares y realizadas con todo tipo de materiales: objetos textiles, cerámicas, pantallas, palabras, instalaciones, madera, muebles, fotos, performance, juegos, complementos y moda.

Este año 2013 el proyecto expositivo organizado por Palacio Quintanar que gira en torno al árbol como símbolo (elemento que cobija, resguarda, da sombra, es naturaleza y al mismo tiempo un claro atributo de la Navidad) alcanza su tercera edición.

En 2011 fue "Un árbol para todos", exposición en la que más de 50 profesionales del diseño y la fotografía de Castilla y León presentaron maquetas, fotografías, carteles y diseños. El año pasado, 2012, bajo el lema "A la sombra de un árbol" se reunieron en Palacio Quintanar destacadas ilustraciones procedentes de 3 continentes, 7 países y 29 artistas.

Este año, "A la sombra del árbol. Otro arte" explora las difusas divisiones entre arte y artesanía.

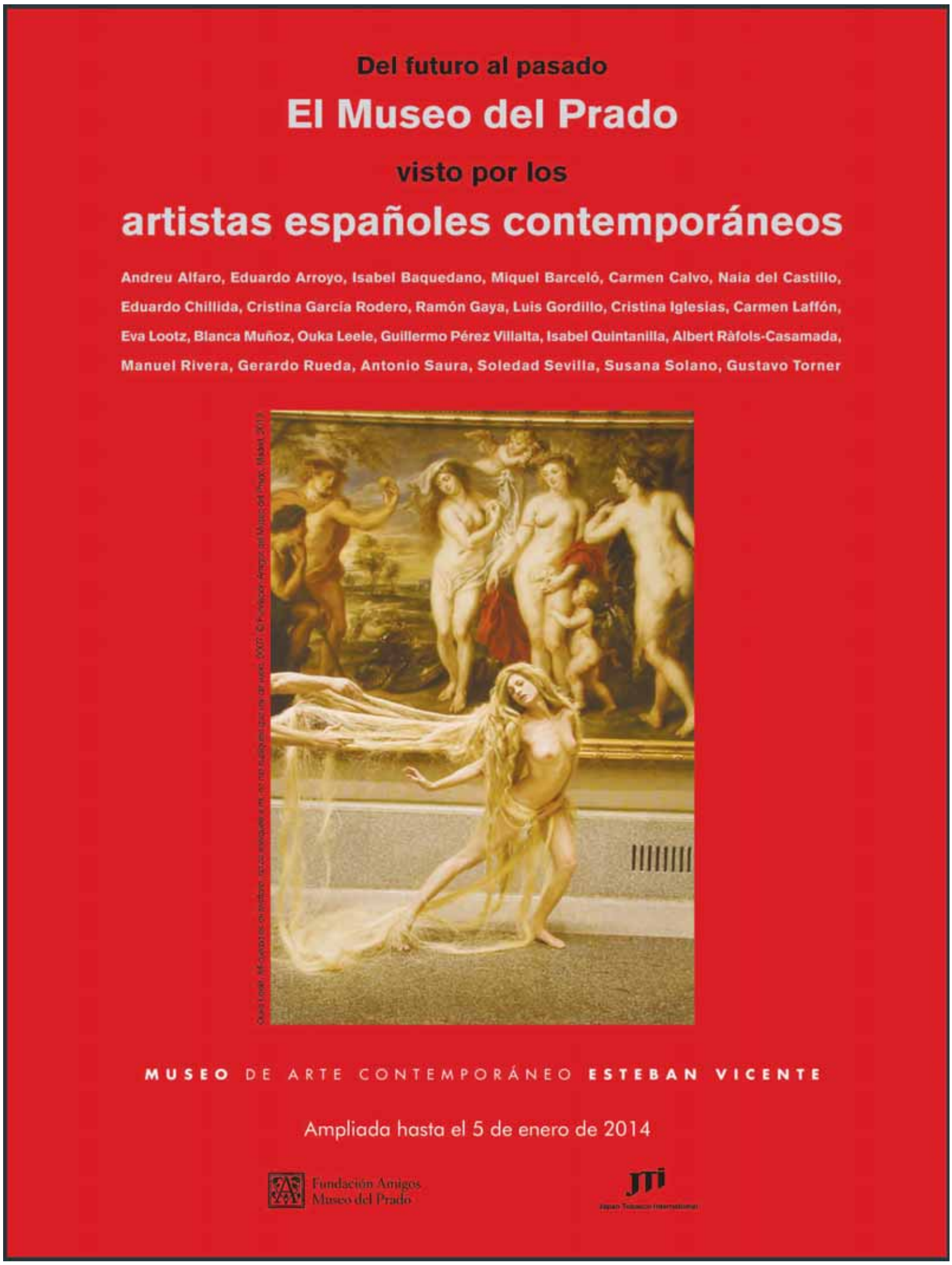

En cumplimiento con lo establecido en el art. 96 de la Ley 4/2002, de 11 de abril de cooperativas de Castilla y León, se hace público que en la Asamblea General Ordinaria de la sociedad cooperativa de viviendas HC, S. Cooperativa, celebrada el 18/12/2013, en Segovia, fue aprobado eel balance final y el proyecto de distribución, que se publican para general conocimiento.

Segovia, a 19 de diciembre de 2013

Fdo. *Julio César Bermejo Aycart* (LIQUIDADOR).

HC, S. COOP.

Balance final al 18 de diciembre de de 2013

B) ACTIVO CORRIENTE	
V. Periodificaciones	- 620,00 €
VI. Bancos	2.338,33 €
TOTAL ACTIVO	**1.718,33 €**
A) PATRIMONIO NETO	1.718,33 €
A-1) Fondos propios	1.718,33 €
Capital social	3.000,00 €
VII Resultados negativos	-1.281,67 €
TOTAL PATRIMONIO NETO Y PASIVO	**1.718,33 €**

HC, S. COOP.

Segovia, a 18 de diciembre de 2013

PROYECTO DE DISTRIBUCIÓN

Saldo Banco	2.338,33 €
Provisión de gastos	- 620,00 €
Saldos a devolver	**1.718,33 €**
Capital Social	3.000,00 €
Pérdidas a soportar por los socios	-1.281,67 €

Sedes y horarios de los Belenes concursantes en el XXIV Concurso Provincial

CATEGORÍA ESCOLAR

ENTIDAD	LOCALIDAD	LUGAR	HORARIO
ASOC. CULT. SAN BARTOLOMÉ	ARMUÑA	BAR LAS ESCUELAS	HORARIO BAR MARTES A DOMINGO
C.R.A. DE AYLLÓN	AYLLÓN	COLEGIO	9:30 A 16:15 H.
AMPA C.R.A. DE AYLLÓN	AYLLÓN	IGLESIA SAN MIGUEL	L-V 9:00 A 14:00 H.
E.I BAMBI	AYLLÓN	ESCUELA INFANTIL BAMBI	L-V 8:00 A 17:00 H.
C.E.I.P. CARDENAL CISNEROS	BOCEGUILLAS	ENTRADA COLEGIO	L-V 9:00 A 17:00 H.
C.R.A. CAMPOS CASTELLANOS	CANTIMPALOS	COLEGIO	L-V 9.15 A 14:15 H.
I.E.S. VEGA DE PIRÓN	CARBONERO EL MAYOR	I.E.S. VEGA DE PIRÓN	8:30 A 14:20 H.
C.R.A. EL CARRACILLO	CHATÚN	C.R.A. EL CARRACILLO	9: A 14:00 H.
AMPA COLEGIO SANTA CLARA	CUÉLLAR	COLEGIO	HORARIO LECTIVO
C.E.I.P. ARCIPRESTE DE HITA	EL ESPINAR	C.E.I.P. PRIMARIA	DÍAS LECTIVOS 9:00 A 14:00 H.
AMPA SAN MIGUEL	FUENTEPELAYO	C.R.A. LAS CAÑADAS	9:00 A 14:00 H.
C.R.A. ENTRE DOS RÍOS	FUENTERREBOLLO	COLEGIO	9:00 A 14:00 H.
C.R.A. EL OLMAR	HONTALBILLA	COLEGIO	9:00 A 14:00 H.
AMPA EL MOLINILLO	LA LOSA	SALA ARCOIRIS CENTRO CULT.	11:00 A 21:00 H.
C.R.A. CAMPOS DE CASTILLA	MARTÍN MUÑOZ DE LAS POSADAS	COLEGIO	9:00 A 14:00 H.
AMPA MARUGÁN	MARUGÁN	SALÓN AYUNTAMIENTO	L Y X 17 A 18 D 12:30 A 13:30 H.
C.E.O. EL MIRADOR DE LA SIERRA	NAVAS DE SAN ANTONIO	COLEGIO	9:30 A 14:30 H.
C.R.A. EL ENCINAR	ORTIGOSA DEL MONTE	COLEGIO INFANTIL Y PRIMARIA	ESCOLAR 9:00 A 14:00 H.
COMEDOR C.R.A. EL ENCINAR	OTERO DE HERREROS	COLEGIO PÚBLICO	CONTINUADO
C.E.O. LA SIERRA	PRÁDENA	EDIFICIO DE SECUNDARIA	HASTA 20 DICIEMBRE 8:30 A 14:30 H.
AMPA SAN ANTONIO DE PADUA	REMONDO	PORTAL IGLESIA SANTA MARÍA	A PARTIR DE LAS 16,00 H.
C.R.A. EL CARRACILLO	MUDRIÁN	C.R.A. EL CARRACILLO	9:00 A 14:00 H.
C.R.A. REYES CATÓLICOS	SAN PEDRO DE GAILLOS	ESCUELA	9:30 A 14:00 H.
A. PADRES Y MADRES FUT. EDUCA	SANCHONUÑO	CENTRO SOCIOCULTURAL	10:00 A 13:00 Y 18:00 A 19:00 H.
C.R.A. EL PIZARRAL	STA. MARÍA DE NIEVA	COLEGIO-AULA 5	HASTA 20 DICIEMBRE 9:30 A 14:30 H.
AMPA NTRA. SRA. DE LA NATIVIDAD	STO. TOMÉ DEL PUERTO	COLEGIO	9:40 A 13:00 Y 15:00 A 17:00 H.
C.R.A. REYES CATÓLICOS	TURÉGANO	ESCUELA	9:30 A 14:00 H.
C.E.I.P. LA PRADERA	VALSAÍN	AULA DE USOS MÚLTIPLES	12:00 A 12:30 H.
C.R.A. REYES CATÓLICOS	VEGANZONES	ESCUELA	9:30 A 14:00 H.
C.R.A. EL ENCINAR	VEGAS DE MATUTE	COLEGIO	L-V 9:00 A 14:00 H.
C.E.O. EL MIRADOR DE LA SIERRA	VILLACASTÍN	COLEGIO PRIMARIA	9:30 A 14:30 H.

CATEGORÍA EXHIBICIÓN

ENTIDAD	LOCALIDAD	LUGAR	HORARIO
AMPA COLEGIO SAN GIL	CUÉLLAR	COLEGIO SAN GIL	L-V 9:00 A 14:00 H.
C.E.I.P. LAS CAÑADAS	TRESCASAS	COLEGIO	9:00 A 14:00 H.
AMIGOS DEL BELÉN	CANTALEJO	IGLESIA	17:00 A 20:00 H.
ASOC. JUVENIL LOS 5 CAÑOS	COCA	IGLESIA STA. MARÍA LA MAYOR	16:00 A 19:00 H.
MIAL S.L.	PRÁDENA	RESIDENCIA PRÁDENASALUD	MAÑANA Y TARDE

CATEGORÍA POPULAR

ENTIDAD	LOCALIDAD	LUGAR	HORARIO
PARROQUIA	AGUILAFUENTE	IGLESIA PARROQUIAL	SAB. 18:00 A 20:00 DOM. 12:00 A 14:00 H.
ASOC. DE MUJERES RURALES	ALDEONSANCHO	IGLESIA	17:00 A 19:00 H.
ASOC. DE MUJERES ARTE RURAL	BERCIAL	AYUNTAMIENTO	12:00 A 14:00 Y 16:00 A 20:00 H.
PARROQUIA SAN PEDRO APOSTOL	BERNARDOS	IGLESIA	11:00 A 12:00 H.
AMAS DE CASA «NUESTRA SEÑORA»	CABEZUELA	CENTRO PARROQUIAL	L-S 16:00 A 20:00 D Y FESTIVOS 12:00 A 15:00 Y 18:00 A 20:00 H.
AMAS DE CASA LA INMACULADA	CANTIMPALOS	SALÓN DEL AYUNTAMIENTO	18:00 A 20:00 HORAS
AYUNTAMIENTO	CARBONERO EL MAYOR	AYUNTAMIENTO	L-V 9:00 A 15:00 H.
PARROQUIA SAN JUAN BAUTISTA	CARBONERO EL MAYOR	PARROQUIA S. J. BAUTISTA	10:30 A 13:00 H.
ASOC. DE JUBILADOS LA ALEGRÍA	CEREZO DE ARRIBA	IGLESIA PARROQUIAL	CONTINUADO
CENTRO DÍA MAYORES GERENCIA SS.	CUÉLLAR	CENTRO DÍA MAYORES	L-V 10:00 A 13:30 Y 17:00 A 19:00 H. FINES DE SEMANA. TARDES
CONVENTO DE SANTA CLARA	CUÉLLAR	CONVENTO DE SANTA CLARA CLARA CORO-BAJO	16:00 A 19:00 H.
PARROQUIA SAN MIGUEL	CUÉLLAR	IGLESIA DE SAN MIGUEL	18:00 A 20:00 HORAS
PARROQUIA SAN PEDRO	DEHESA	IGLESIA SAN PEDRO	16:00 A 21:00 H.
PARROQUIA SAN ZOILO	ESCALONA DEL PRADO	IGLESIA	17:00 A 19:00 H.
RESIDENCIA EL FONTAN	ESPIRDO	RESIDENCIA EL FONTAN	11:00 A 13:00 Y 16:30 A 19:00 H.
ASOC. FAMILIAR SAN ANTONIO	ESTACIÓN EL ESPINAR	LOCAL DE LA ASOCIACIÓN	10:00 A 22:00 H.
AYUNTAMIENTO	FUENTEPELAYO	AYUNTAMIENTO	19:00 A 21:00 H.
IGLESIA PARROQUIAL	FUENTEREBOLLO	IGLESIA	10:00 A 13:00 Y 16:00 A 18:00 H.
ASOC. DE MUJERES LA FUENTE	FUENTESOTO	IGLESIA	12:00 A 14:00 Y 16:00 A 20:00 H.
DEVOTOS VIRGEN DE LA PIEDAD	GARCILLÁN	ALFÉREZ PROVISIONAL, 48	17:00 A 20:00 H.
ASOC. VECINOS SAN NICOLÁS	GOMEZNARRO	LOCAL SOCIAL PLZ. MAYOR	12:00 A 15:00 Y 17:00 A 20:00 H.
ASOC. JUBILADOS Y CEPONES	LA LOSA	P. DE LOS POBOS-LOCAL 2	12:00 A 13:00 Y 17:00 A 18:00 H.
PARROQUIA	LASTRAS DE CUÉLLAR	IGLESIA PARROQUIAL	J 9:00 A 10:00 Y 11:00 A 13:00 H.
ASOCIACIÓN LAS CABEZAS	MONTERRUBIO	IGLESIA	CONTINUADO
JUVENTUD DE MUÑOPEDRO	MUÑOPEDRO	IGLESIA	MAÑANA-CONT. CARNICERÍA
ASOCIACIÓN JUVENIL NAVERA	NAVA DE LA ASUNCIÓN	C/ MORA, 5	12:00 A 14:00 Y 18:00 A 21:00 H.
PARROQUIA NUESTRA SEÑORA DE LA ASUNCIÓN	NAVA DE LA ASUNCIÓN	IGLESIA PARROQUIAL	L-S 18:30 A 19:45, D 11:30 A 13:15 Y 18:00 A 19:30 H.
ASOC. DE MUJERES LA OLMA	NAVARES DE ENMEDIO	IGLESIA PARROQUIAL	12:00 A 14:00 Y 18:00 A 20:00 H.
ASOC. CULTURAL «POZO VIEJO»	NIEVA	SOPORTALES AYUNTAMIENTO	CONTINUADO
A.C. EL CORRALÓN	OTONES DE BENJUMEA	CENTRO SOCIOCULTURAL	16:30 A 19:00 H.
PARROQUIA	PALAZUELOS ERESMA	PARROQUIA	L-S 18:00 A 19:00 D 13:30 A 14:30 H.
PARROQUIA DE PRÁDENA	PRÁDENA	ERMITA DE SAN ROQUE	M.V.D Y FESTIVOS 18:00 A 20:00 H.
PARROQUIA NUESTRA SEÑORA DEL MANTO	RIAZA	IGLESIA NTRA. SRA DEL MANTO	10:00 A 19:00 HORAS
FUNDACIÓN RESIDENCIA DE ANCIANOS «ROVIRA TARAZONA»	RIAZA	RESIDENCIA DE ANCIANOS «ROVIRA TARAZONA	10:00 A 13:00 Y 17:00 A 20:00 H.
AYUNTAMIENTO	RODA DE ERESMA	CASA DEL MÉDICO	12:00 A 20:00 H.
ASOCIACIÓN «AMIGOS SAN CRISTÓBAL DE LA VEGA»	SAN CRISTÓBAL DE LA VEGA	SALÓN DE ACTOS DEL AYUNTAMIENTO	V-S-D 18:00 A 20:00 H.
ASOCIACIÓN CULTURAL «CASERÍO DE SAN JOSÉ	SAN JOSÉ	IGLESIA	11:00 A 15:00 Y 17:00 A 19:00 H.
PARROQUIA	SAN RAFAEL	PARROQUIA	18:00 A 21:00 H.
IGLESIA SANTO TOMÁS	SANCHONUÑO	CENTRO SOCIAL	L-V 12:00 A 14:00 S-D 16:00 A 17:00 H.
EUROPEA DE GESTIÓN RESIDENC	SANTA MARÍA DE NIEVA	RESIDENCIA DE MAYORES	
PARROQUIA NUESTRA SEÑORA DE LA NATIVIDAD	SANTO TOMÉ DEL PUERTO	PARROQUIA	17:00 A 18:00 H.
PARROQUIA	TABANERA DEL MONTE	PARROQUIA	L-S 18:00 A 19:00 D 12:30 A 13:30 H.
ASOC. CULTURAL «EL TORREÓN»	TORRECABALLEROS	IGLESIA PARROQUIAL	J.-S. Y D. 13:00 A 14:00 H.
CIUDAD DE LA ROSA	TORREGUTIÉRREZ	C.SOC. C/ FUENTECILLA, 3	11:00 A 13:00 H.
ASOC. «AMIGOS DE URUEÑAS»	URUEÑAS	IGLESIA SAN JUAN BAUTISTA	D 11:30 A 13:30 H.
ASOC. PEÑA «LOS CHISPAS»	VALLERUELA DE PEDRAZA	PARROQUIA SAN CRISTÓBAL	D. 11:00 A 12:00 H.
AMPA VILLACASTIN	VILLACASTÍN	LOCAL BAJO AYUNTAMIENTO	L-S 18:00 A 20:00 D Y FESTIVOS 12:00 A 14:00 H.
ASOC. CULTURAL DE DANZA «YERBABUENA»	VILLACASTÍN	PLAZA MAYOR	L-D 18:00 A 20:00 H.
A. DE JUB. Y PENSIÓN «LA PEÑA»	VILLOSLADA	IGLESIA	CONTINUADO

Diputación de Segovia

Asuntos Sociales y Deportes

Visítalos

CONCURSO PROVINCIAL DE BELENES

Joyas de arte popular

El AMPA San Miguel de Fuentepelayo, el Convento Santa Clara de Cuéllar, el colegio Las Cañadas de Trescasas y Los Amigos del Belén de Cantalejo, triunfadores de la vigésimo cuarta edición del certamen de la Diputación

EL ADELANTADO. / SEGOVIA

Los belenes del AMPA San Miguel de Fuentepelayo (escolar), del Convento Santa Clara de Cuéllar, del colegio Las Cañadas de Trescasas y de Los Amigos del Belén de Cantalejo han resultado ganadores de las distintas categorías del XXIV Concurso Provincial de Belenes que organiza la Diputación. El premio especial a la elaboración artesanal ha recaído en la Residencia de Ancianos de Prádena Salud, por un belén a tamaño natural elaborado con telas. En total, han sido 85 los trabajos presentados, distribuidos en tres categorías: escolar, popular y de exhibición. La participación ha sido la más exitosa de la última década.

El pasado miércoles se celebró la fase provincial, en la que concursaron los primeros ganadores de cada zona y categoría seleccionados en la fase zonal, y de ella se han distinguido los ganadores provinciales de la categoría popular y escolar. También concursaron los belenes inscritos en la categoría de exhibición, que se corresponden con las entidades que obtuvieron los premios provinciales en las tres anteriores ediciones, tanto de la categoría escolar como popular. El premio especial a la elaboración artesanal, la novedad de este año, fue elegido el miércoles, pudiendo acceder al mismo todos los belenes que concursaban en esta fase.

El jurado que ha participado tanto en la fase zonal como provincial está formado por profesionales de los medios de comunicación de Segovia, así como belenistas aficionados de la provincia.

La entrega de premios se hará efectiva el día 16 de enero de 2014, en el salón de plenos de la Diputación Provincial.

Cada año resulta más complicado para los miembros del jurado elegir los belenes ganadores, ya que los participantes se afanan en ir mejorando cada edición, y elaboran verdaderas obras de arte popular.

El belén del AMPA San Miguel de Fuentepelayo fue el ganador de la fase escolar. / EL ADELANTADO

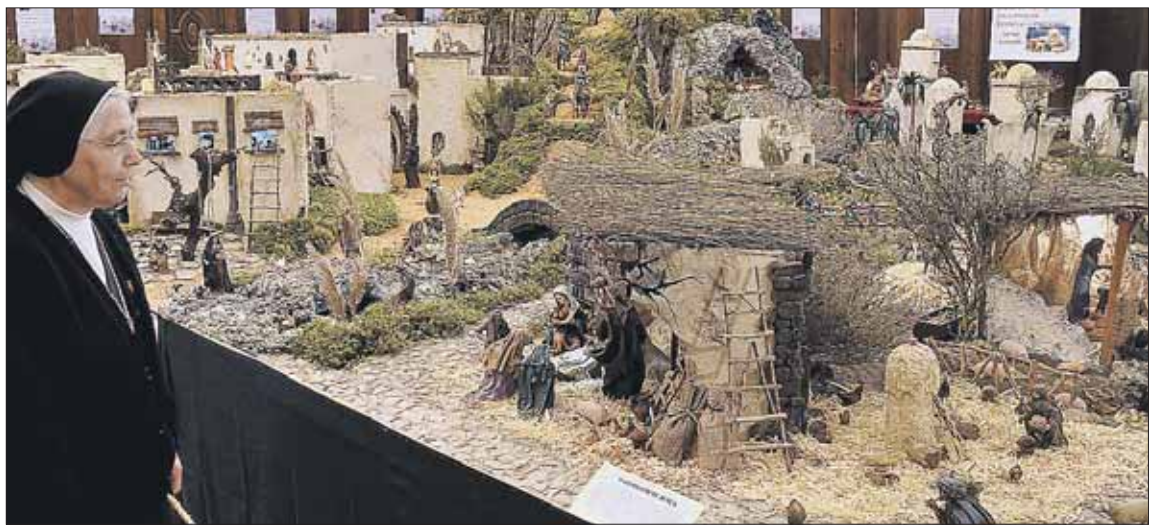

El Convento Santa Clara de Cuéllar se llevó el premio popular. / EL ADELANTADO

La residencia de la tercera edad de Prádena también ha participado este año. / EL ADELANTADO

CEAAS CANTALEJO

- **Segundo Premio Escolar.** Instituto Vega del Pirón (Carbonero el Mayor)
- **Tercero Escolar.** CRA Reyes Católicos (Veganzones)
- **Cuarto Escolar.** CRA Campos Castellanos (Cantimpalos)
- **Primer Premio Popular.** Asociación de Mujeres La Fuente (Fuentesoto)
- **Segundo Popular.** Asociación de Amas de Casa la Inmaculada (Cantimpalos)
- **Tercero Popular.** AC Corralón (Otones)
- **Cuarto Popular.** Asociación de Mujeres Rurales Aldeonsancho (Aldeonsacho)

CEAAS CUÉLLAR

- **Primer Premio Escolar.** Ampa Colegio Santa Clara (Cuéllar)
- **Segundo Escolar.** CRA Campos de Castilla (Martín Muñoz de las Posadas)
- **Tercero Escolar.** CRA El Pizarral (Santa María de Nueva)
- **Cuarto Escolar.** Ampa San Antonio de Padua (Remondo)
- **Segundo Popular.** Parroquia Nuestra Señora de la Asunción (Nava)
- **Tercero Popular.** Parroquia de San Pedro Apóstol (Bernardos)

Ciudadano @delantado

tú

▶Opina sobre el concurso provincial de belenes en www.eladelantado.com

CEAAS PRÁDENA

PREMIO	CATEGORIA	ENTIDAD	LOCALIDAD EXPO	PREMIO	
1º	ESCOLAR	CEO LA SIERRA	PRÁDENA	300 euros	MATERIAL ESCOLAR
2º	ESCOLAR	C.E.I.P CARDENAL CISNEROS	BOCEGUILLAS	200 euros	MATERIAL ESCOLAR
3º	ESCOLAR	C.R.A AYLLÓN	AYLLÓN	100 euros	MATERIAL ESCOLAR
4º	ESCOLAR	AMPA C.R.A. AYLLON	AYLLON		MATERIAL ESCOLAR
1º	POPULAR	PARROQUIA NTRA.SRA. DEL MANO	RIAZA	400 euros	
2º	POPULAR	ASOC. DE JUBILADOS LA ALEGRIA	CEREZO DE ARRIBA	300 euros	
3º	POPULAR	PARROQUIA DE PRÁDENA	PRÁDENA	200 euros	
4º	POPULAR	ASOC. AMIGOS DE URUEÑA	URUEÑAS	100 euros	

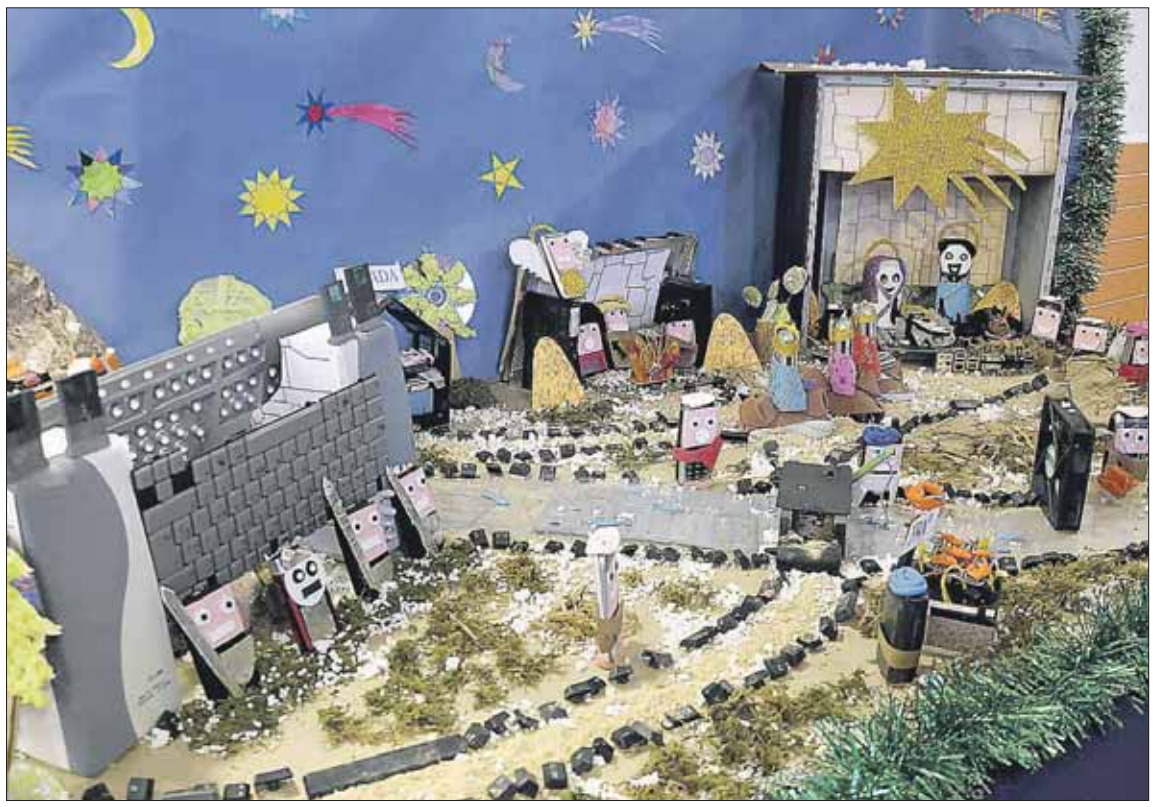

Los escolares de Trescasas también han sido premiados por su belén. / EL ADELANTADO

CEAAS SAN ILDEFONSO

PREMIO	CATEGORIA	ENTIDAD	LOCALIDAD EXPO	PREMIO	
1º	ESCOLAR	AMPA DE MARUGAN	MARUGÁN	300 euros	MATERIAL ESCOLAR
2º	ESCOLAR	C.E.I.P LA PRADERA	VALSAIN	200 euros	MATERIAL ESCOLAR
3º	ESCOLAR	C.R.A. EL ENCINAR	ORTIGOSA DEL MONTE	100 euros	MATERIAL ESCOLAR
4º	ESCOLAR	C.E.I.P ARCIPRESTE DE HITA	EL ESPINAR		MATERIAL ESCOLAR
1º	POPULAR	ASOC. DE MUJERES ARTE RURAL	BERCIAL	400 euros	
2º	POPULAR	ASOC. FAMILIAR SAN ANTONIO	ESTACION DE EL ESPINAR	300 euros	
3º	POPULAR	AYUNTAMIENTO	RODA DE ERESMA	200 euros	
4º	POPULAR	AMPA DE VILLACASTÍN	VILLACASTÍN	100 euros	

Los Amigos del Belén de Cantalejo fueron premiados en la categoría popular. / EL ADELANTADO

LA PARRILLA DE TEJADILLA

Teléfonos reserva: 921 44 21 49 - 921 43 43 23 - 654 317 434

E-mail: laparrilla@tejadilla.e.telefonica.net

Miércoles

SOPA CASTELLANA ó COCHINILLO CON ENSALADA
POSTRE CASERO
PAN, AGUA Y VINO
9€ +IVA

Jueves

COCIDO COMPLETO
8,41€ +IVA

Viernes

ENTREMESES
ARROZ CON BOGAVANTE
POSTRE CASERO
PAN, AGUA Y VINO
9€ +IVA

Menú del Día
Martes a viernes

Primeros Platos
- Judiones
- Callos con garbanzos
- Sopa castellana
- Pasta de tomate y chorizo
- Judías verdes salteadas
- Espárragos blancos
- Ensalada del día
- Gazpacho

Segundos Platos
- Entrecot
- Carne al plato
- Pechuga a la plancha
- Filete empanado
- Merluza en salsa verde
- Gambones a la plancha
- Calamares rebozados
- Chipirones a la plancha

Postres caseros

Vino, gaseosa y agua 8,41€ + IVA

Menú Noche

Pastel de cabracho
Paté de ave
Crema de langostinos
Caldo Casero
—·—
Entrecot a la parrilla
Carne al plato
Perdiz deshuesada escabechada
Chipirones a la plancha
Bacalao con tomate
Gambones a la plancha
—·—
Sorbete mandarina
Pastel de queso

Copa de vino o cerveza o refresco y agua
14€ +IVA

Menú especial de Carta Todos los días

Primeros
- Paté de ave al oporto con pistachos y salsa Cumberland
- Croquetas caseras de jamón ibérico
- Pimientos del piquillo rellenos de merluza y gambas
- Espárragos trigueros fritos
- Revuelto de morcilla con patatas paja
- Carpaccio de buey al queso de oveja
- Plato de cuchara
- Ensalada mixta
- Ensalada de solomillo con salsa de queso

Segundos
- Solomillo a la parrilla
- Carne al plato
- Entrecot a la parrilla
- Perdiz de tiro escabechada
- Rabo de toro guisado al vino tinto con puré de patata
- Lubina a la parrilla
- Chipirones a la plancha con compota de cebolla
- Dorada a la espalda
- Lascas de bacalao con boletus y su pil-pil.

Postres
- Sorbete de mandarina al Cointreau
- Sorbete de limón al cava
- Brownie de chocolate
- Torrija caramelizada con toffe y helado de turrón
- Pastel de queso
- Natillas caseras
- Arroz con leche casero
- Flan de huevo casero

Pan, agua, vino Rioja o Ribera incluido
25€ + IVA

CERRAMOS LUNES

Abrimos viernes y sábados por la noche

Terrazas con servicio de comedor (zona de fumadores)

Menú Fin de Semana
Sábados y domingos

Primeros Platos
- Judiones
- Callos con garbanzos
- Fideua de pollo
- Pasta con salsa de merluza y gambas
- Espárragos blancos
- Salpicón de marisco
- Ensaladilla rusa
- Gazpacho
- Carpaccio de buey
- Verdura gratinada

Segundos Platos
- Carne al plato
- Entrecot
- Filete empanado
- Pechuga a la plancha
- Dorada fresca a la espalda
- Gambones a la plancha
- Chipirones a la plancha
- Bacalao con tomate.

Postres caseros

Vino, gaseosa y agua 13€ + IVA

PANORAMA

SOCIEDAD

Los niños protagonizan el programa de actividades de la Biblioteca Pública

EL ADELANTADO /SEGOVIA
La Biblioteca Pública de Segovia ha preparado un programa navideño dirigido especialmente para los más pequeños, con actividades culturales muy variadas que se extenderán desde el 20 de diciembre al 7 de enero.

Para empezar, el viernes 20 de diciembre, a las 18.00 horas, se celebrará una sesión de cuentacuentos solidario. Una iniciativa que cuenta con la colaboración de la Asociación de Autismo de Segovia y Raquel Rubio, integrante del grupo 'El sombrero de la memoria'. En el taller se hará lectura del cuento 'Coletas estrelladas' y, al mismo tiempo, se pondrá a la venta el libro para recaudar fondos que irán destinados a la Asociación Autismo Segovia. La entrada es libre hasta llenar aforo.

Además, el sábado, 21 de diciembre, se realizará un cuentacuentos a cargo de la compañía 'El sombrero de la memoria'; el 23 de diciembre, tendrá lugar el taller de plastilina 'Hacemos el Belén'; a continuación, el 26 de diciembre, se pone en marcha un nuevo cuentacuentos con Salvador Lucio, en sesión de mañana, y 'Hacemos un Papá Noel de cartulina', en sesión de tarde; además, el 27 de diciembre, tendrá lugar la actividad de animación a la lectura que se centrará en hacer marcapáginas con motivos navideños, en la sesión de mañana, y en hacer angelitos con material reciclado, en la sesión de tarde. El 28 de diciembre se impartirá un nuevo cuentacuentos que correrá a cargo de la compañía 'Tamanka'; y, finalmente, el 30 de diciembre se realizará en sesión de mañana una nueva actividad de animación a la lectura que se centrará en hacer renos con platos.

Por otro lado, en la primera semana del mes de enero las actividades tendrán lugar en las siguientes fechas. Para empezar, el jueves, 2 de enero, tendrá lugar el cuentacuentos 'Cuentos y yoga' con Nicolás Hervás, en sesión de mañana, y un nuevo taller de animación a la lectura, en sesión de tarde, centrado en hacer payasos con vasos de cartón. Seguidamente, el 3 de enero, se realizará un nuevo taller de animación a la lectura centrado en hacer caretas de los Reyes Magos, por la mañana, y en hacer un coro navideño decorativo, por la tarde; a continuación, el 4 de enero, se celebrará la cuarta edición del Concierto de Reyes, una actividad que tiene como principales protagonistas a los propios usuarios del centro cultural. Finalmente, el 7 de enero, se impartirá el taller de animación a la lectura centrado en hacer una jungla con platos, en sesión de mañana, y en hacer marionetas, en sesión de tarde.

LABORAL

Reforma de la Administración. Un grupo de personas pertenecientes al sindicato CCOO se concentraron ayer ante la subdelegación del Gobierno para mostrar su desacuerdo con la ley para la reforma de la Administración Local. / KAMARERO

▶ EDUCACIÓN

Mercadillo instalado en el colegio durante la fiesta para recoger fondos para la Asociación de Amigos de Tara./ EL ADELANTADO

Un grupo de profesores y de alumnos de Valsaín que llevan a cabo el proyecto seleccionado por el Ministerio. / E. A.

El Colegio de Valsaín organiza una fiesta para celebrar el premio del Ministerio de Educación

P. B. / VALSAÍN
La comunidad educativa del colegio La Pradera de Valsaín ha compartido con los vecinos del pueblo la celebración del Premio Nacional a la Mejora del Éxito Educativo de 2013 que concede el Ministerio de Educación, Cultura y Deporte. Coincidiendo con la conclusión del primer trimestre del curso, el colegio organizó una fiestas en la que se mostró el trabajo realizado a través del proyecto "Medidas de éxito educativo en una Comunidad de Aprendizaje", que ha merecido el galardón nacional. En la fiesta, celebrada el pasado miércoles, un grupo de voluntarios ofreció una actuación de magia, montando un espectáculo de cabaret; también se disputó un dulce concurso de bizcochos y chocolate caliente y fue instalado un mercadillo solidario a favor de la Asociación de Amigos de Tara.

Durante la fiesta, los asistentes pudieron contemplar un vídeo hecho por el profesor Alfonso Gutiérrez de la UVA y un power point con todo lo que se ha realizado durante este curso en el centro; Además se proyectó una felicitación de Navidad hecha por los niños con la canción "Hecho con tus sueños".

ABRIMOS el día 22
Hipermercado EROSKI SEGOVIA
Ofertas del 20 al 24 de Diciembre de 2013
contigo
contigo ES MÁS NAVIDAD
feliz ahorro!
MERLUZA CON ALMEJAS Y BORRAJA EN SU SALSA
6,49 €/k
RECETA
Langostino cocido
9,99 €/k
Tiempos de cocción
Gambón
Ostra
Zigala
Almeja
ALMEJAS EN SALSA VERDE
Almeja extra
9,90 €/k
Pulpo
5,49 €/k
Rape
8,50 €/K
ENTRECOT A LA PIMIENTA
10,90 €/k
POSTRES TRADICIONALES
DISFRUTA HASTA EL FINAL DE UNA DULCE NAVIDAD
Piña
0,99 €/k
Magret de pato
340 g
5,45 €
El kilo sale a 16,03€
Queso viejo de oveja de Zamora
8,99 €/k
¿POR QUÉ SÍ AL QUESO?
PLACER EN CADA BOCADO
CANALS NUBIOLA
Cava grapa o brut semi, 75 cl
-70%
Comprando 1: 2,99€
Comprando 2: 0,90€
LAN
Vino tinto D.O.C. Rioja reserva, 75 cl
-70%
Comprando 1: 11,95€
3,58€
VITE SELVATE
Vino rosado Italia, lambrusco D.O. Mantovano, 75 cl
-70%
Comprando 1: 2,85€
0,85€
YELA
Vino blanco verdejo D.O. Rueda, 75 cl
-70%
Comprando 1: 2,75€
0,82€
1+1 GRATIS
Monsalvez
Denominación de Origen
Ribera del Duero
MONSALVEZ
Vino tinto D.O. Ribera del Duero reserva 75 cl, caja 1+1
6,75€
El litro a: 4,50€

CANTALEJO

CULTURA

La Coral Ágora inaugura hoy el ciclo de cantos para Adviento y Navidad

El programa, que organiza la Diputación, se extenderá hasta el próximo día 6 y contempla un total de 26 audidiones

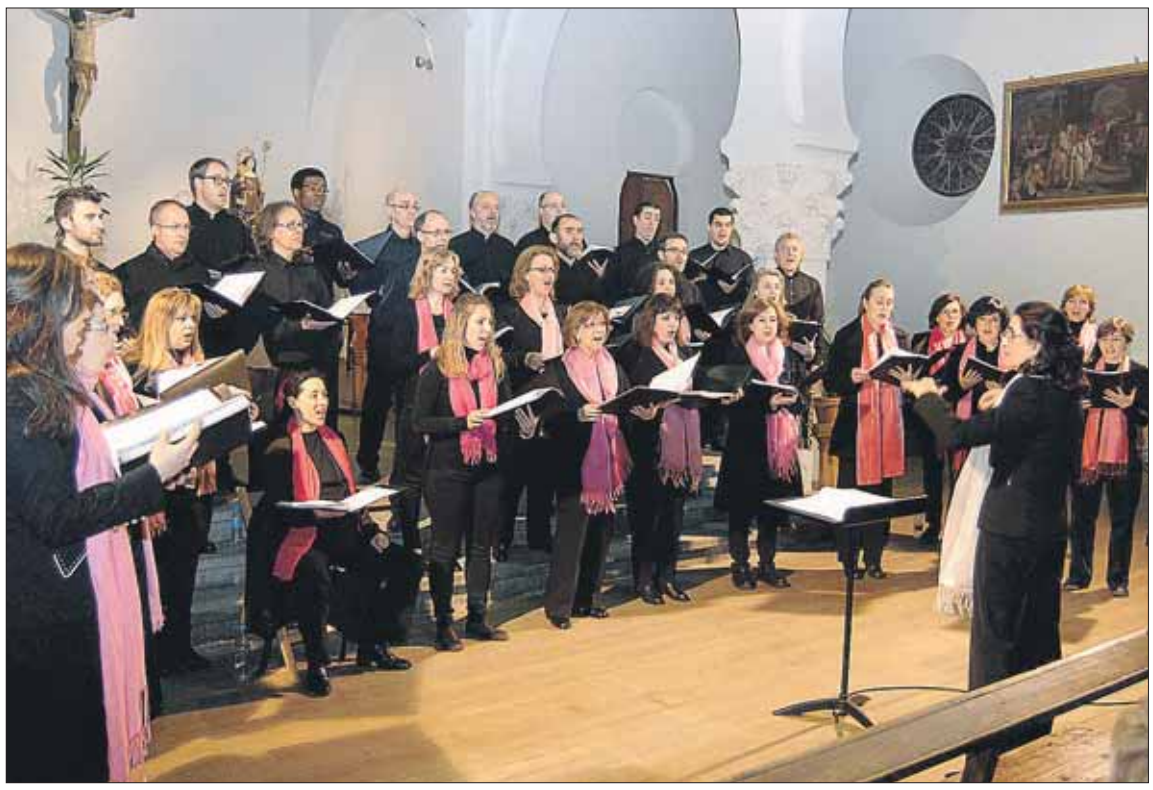

Una de las actuaciones de la Coral Ágora en las pasada navidades. / A. BENAVENTE

EL ADELANTADO / CANTALEJO

La Coral Agora inaugura hoy viernes a partir de las 20.30 horas en Cantalejo el Ciclo de Música Vocal para Cantos para el Adviento y la Navidad, que un año más organiza el departamento de Cultura de la Diputación Provincial.

Hasta el próximo 6 de enero, un total de once formaciones musicales ofrecerán 26 audiciones, es decir, seis más que en la edición del año pasado, en las localidades de Otero de Herreros, Ayllón, Santiuste de San Juan Bautista, Aldealengua de Santa María, La Lastrilla, Trescasas, Torrecaballeros, Marazoleja, Gomezserracín, Fuenterrebollo, Olombrada, San Martín y Mudrián, Navares de En Medio, Grajera, Aldeanueva de la Serrezuela, Chatún, Cuéllar, Bernuy de Porreros, Campo de Cuéllar, Navas de Riofrío, Cerezo de Abajo, Cerezo de Arriba, Riaza, Carbonero el Mayor y Sanchonuño.

Además de la Coral Agora, actuarán este año Voces de Castilla, la Coral la Espadaña, A.C. Rumba que te Zumba, Coral Entrepinares, Talandán, Ronda Segoviana, Coral Cuellarana, Coral Aires Serranos, Tutto Voce y Villancicos de La Granja

El Ciclo de Cantos para el Adviento y la Navidad se remonta a las fiestas navideñas de 2005 cuando se organizó por primera vez con motivo de las bodas de plata de la coral Voces de Castilla. Los grupos que desean participar formulan su petición a la Diputación y lo mismo hacen los ayuntamientos interesados en acoger algunos de los conciertos. Los municipios se comprometen a poner a disposición de la formación musical correspondiente un local adecuado y asumen el 50% de su caché, mientras que la Diputación corre a cargo con el otro 50 por ciento.

Los conjuntos musicales que participan este año, son, en algunos casos, agrupaciones exclusivamente corales, en otros se apoyan en algún acompañamiento instrumental, y aún en otros la parte instrumental tiene mayor protagonismo. Encontramos composiciones polifónicas, composiciones musicales desde época renacentista hasta nuestros días y villancicos y cantos navideños propios de nuestra tradición, pero también de folclores de diferentes partes del mundo.

CANTIMPALOS

La Guardia Civil instruye a los jóvenes sobre los riesgos de internet

Los agentes posaron con los jóvenes participantes en la charla. / LOURDES MATARRANZ

L. MATARRANZ / CANTIMPALOS

Organizado por los ministerios de Educación y de Interior, junto con la FEMP han puesto en marcha el III Plan Director para la convivencia y mejora de la seguridad escolar para el curso 2013-14

La charla fue impartida por el guardia civil Antonio Gómez Checa, perteneciente a la Comandancia de Segovia, y que estuvo acompañado por el sargento de Cantimpalos, Juan Pedro Iglesia Bayón.

Participaron alumnos de 5º y 6º de primaria y 2º de la ESO. En la charla se habló de Internet, de las ventajas y principales riesgos, ya que puede se una fuente de diversión, aprendizaje, y de amistad para un adolescente; pero también entrña potenciales riesgos de los que se debe aprender a protegerse. Les enseñó así una serie de pautas para moverse por las redes sociales. Según dijo, es preciso sensibilizar e informar a la ciudadanía y sobre todo en el ámbito escolar.

Las amenazas tecnológicas para los menores cada vez son más numerosas. Los casos de acoso y extorsión en los que se ven involucrados los jóvenes en la red aumentan y los chavales también se ven expuestos a amenazas serias derivadas del uso de la red.

González Checa habló de las nuevas amenazas como sexting, una práctica consistente en el intercambio de contenidos personales de tipo sexual, fotografías, videos por medio de teléfonos móviles o Internet.

Usó otros términos novedosos pero extendidos, como ciberbuying, que se produce cuando un menor amenaza humilla o molesta a otra persona, y del grooming, son practicas online de adultos para ganarse la confianza de un menor, entre otras amenazas.

PALAZUELOS DE ERESMA

URBANISMO

Carrascalejo **ve la luz**

El Ayuntamiento comprará tres parcelas de terreno del plan parcial para que la adjudicataria destine ese dinero al enganche de luz que Fenosa mantiene paralizado

JUANA HITA / PALAZUELOS DE ERESMA

El Ayuntamiento de Palazuelos de Eresma ha buscado una solución para desbloquear la paralización del plan parcial 'Carrascalejo resto', para que la compañía eléctrica Unión Fenosa acometa el enganche necesario para disponer de luz en esta urbanización, un problema que los propietarios de estas viviendas llevan sufriendo desde hace más de dos años. El concejal de Urbanismo, Juan Manuel Sastre, explicó que el problema surge cuando el agente urbanizador de 'Carrascalejo resto', COAP, no dispone de liquidez para abonar a Unión Fenosa las obras necesarias para la acometida de luz, en un espacio que afecta a unos 100 propietarios. "El Ayuntamiento siempre ha estado dispuesto a recepcionar la urbanización, pero cuando esté completamente acabada. Lo que no es justo es que haya vecinos que estén pagando una hipoteca por su vivienda en este plan y además un alquiler por otra vivienda, al no poder vivir de momento en Carrascalejo. Es un agravio y una aberración; por ello hemos querido darle una solución", señaló.

El núcleo de Carrascalejo se sitúa junto a la carretera de La Granja. / ALBERTO BENAVENTE

El Ayuntamiento celebró una sesión extraordinaria de pleno, en la que se aprobó, con los votos afirmativos de PP, PSOE e IU, y las abstenciones de DNP y AVR, la compra por parte del municipio, a COAP, de tres parcelas de terreno por un valor de 150.000 euros. La única condición que se establece es que ese dinero se invierta en abonar a Fenosa el montante económico necesario para que la compañía ejecute el enganche de luz y propicie el suministro para los vecinos de 'Carrascalejo resto'.

Juan Manuel Sastre afirma que esta adquisición supone un esfuerzo económico para el Ayuntamiento, "pero era necesario buscar una solución", para unos vecinos a los que se empezó a conceder la licencia de ocupación de su vivienda en 2011. El concejal comenta que algunos de estos vecinos, ante la imposibilidad de pagar dos viviendas, viven en "condiciones infrahumanas" en Carrascalejo, con generadores de luz propios.

Con esta operación económica, el Ayuntamiento confía en que los vecinos de 'Carrascalejo resto' puedan vivir en una condiciones dignas, a pesar de que aún resta que el agente urbanizador acometa el ajardinamiento de este plan parcial.

SAN PEDRO DE GAILLOS

El grupo de danzas ofrecerá el popular Paloteo de Navidad

EL ADELANTADO / SAN PEDRO DE GAÍLLOS

El grupo de danzas de San Pedro de Gaíllos ofrecerá su actuación de Navidad, en la que, además de su habitual repertorio, interpretará el Paloteo de Navidad, danza que realizan en contadas ocasiones. Está coreografiada por el propio grupo en el año 2000 a partir de una partitura hallada en los archivos de la Catedral de Segovia por Alicia Lázaro, investigadora de la Fundación Juan de Borbón, quien solicitó al grupo la coreografía para esa música.

El Paloteo de Navidad se ha danzado en cuatro ocasiones, en su presentación en el año 2000 en la iglesia de San Juan de los Caballeros de Segovia; en diciembre de 2001 en Baeza (Jaén), durante el Festival de Música Antigua de Úbeda y Baeza; en 2002, durante el XIII Certamen de Danza y Paloteo de San Pedro de Gaíllos; y en la Navidad de 2012, en el Museo del Paloteo.

Después de la experiencia del año pasado, el Museo del Paloteo y el grupo de danzas quieren volver a ofrecer esta actuación para desear a los vecinos unas Felices Fiestas y un Feliz Año Nuevo. La actuación será a las 19,30 horas, con entrada libre.

Rastrillo solidario en Martín Muñoz. Los escolares del CRA Campos de Castilla celebrarán hoy por la mañana una mercadillo solidario en el Ayuntamiento de Martín Muñoz de las Posadas, a beneficio de la Asociación contra el Cáncer de Segovia. Los alumnos han recogido diferentes artículos por los municipios del CRA y han elaborado gorros, broches y muchas más cosas que pondrán a la venta esta mañana. Se espera una gran afluencia de vecinos. / FOTO: EL ADELANTADO

CUÉLLAR

DEPORTE

Emoción y deportividad en la gala de los Premios del Deporte 2013

La sala cultural Alfonsa de la Torre completó su aforo en la entrega en la que todos los premiados tuvieron palabras de agradecimiento hacia el Club Atlético Cuéllar

El Club Atlético Cuéllar celebró en la sala Alfonsa de la Torre la gala de los Premios del Deporte 2013 en la que el público completó el aforo para acompañar y felicitar a los galardonados este año.

Todos los premiados, en una imagen de familia al concluir la gala. / GABRIEL GÓMEZ

El grupo más numeroso en recoger un premio fue el Club Triatlón Cuéllar. / GABRIEL GÓMEZ

NURIA PASCUAL MAYO/ CUÉLLAR

La Gala del Deporte organizada por el Club Atlético Cuéllar para entregar sus Premios al Deporte 2013, logró completar el aforo de la sala Alfonsa de la Torre. Una gran satisfacción para el Club supuso el éxito de la convocatoria que otorgó seis premios a deportistas, impulsores del deporte, clubs y patrocinadores. Unos premios en los que valora "el esfuerzo de las personas en beneficio propio y en beneficio de los demás", tal y como señaló el presidente del Club, Ángel Carlos Hernando.

Los premiados recibieron con emoción sus galardones y con especial emotividad se vivió la entrega del premio Javier Rodríguez Sanz que este año recayó en el exalcalde de la villa Mariano Molinero, y que entregaron el presidente del Club y Clara Rodríguez, hija de Javier. Él no pudo recogerlo y en su lugar lo hizo su hijo Juan Adolfo Molinero quien tuvo palabras de gratitud por ese reconocimiento "a una etapa del deporte cuellarano de la que todos guardamos tan buenos recuerdos" y dio lectura a las escritas por su padre para este acto. En ellas agradecía el galardón "como reconocimiento a las programaciones deportivas en las que participé hace ya varios años". "Me habéis hecho recordar aquellos años cuando nuestros acontecimientos deportivos eran de lo más agradable, cuando padres, profesores, monitores, alumnos y clubes invadimos el pabellón municipal con nuestras disciplinas deportivas escolares", afirmaba en sus palabras recordando también que el hecho más significativo fue el ascenso a División de Honor de fútbol sala nacional del club local.

GALARDONES El Club otorgó cinco premios más, dos de ellos se entregaban por primera vez en esta edición.

Carlos Baeza y Diana del Ser de Vallelado recibieron sendas menciones especiales por sus logros en atletismo en esta temporada

El premio al patrocinador deportivo lo recibió Mariano Cuesta de Autoescuela el Pinar El Henar, quien se mostró encantado de poner su granito de arena por el deporte. El premio a la promoción deportiva lo recibió el Club Triatlón Cuéllar que estuvo representado por más de medio centenar de miembros, muchos de ellos niños.

El galardón a los valores deportivos, de nueva creación, fue para el Club MTB Correcaminos por el acto homenaje que realizaron a los dos ciclistas fallecidos hace unos meses en un accidente de tráfico en Pedrajas de San Esteban y a ellos dedicaron el premio. El segundo de nueva creación fue el premio a la mejor deportista fue para la jugadora local de fútbol sala Marina Medina, que milita en las filas del Unami. El premio al mejor deportista fue para el también cuellarano Ricardo Sanz.

Ciudadano @delantado

tú. ▶Opina sobre los Premios al Deporte 2013 www.eladelantado.com

CUÉLLAR, DE CERCA

IGNACIO MONTALVILLO

Sensibilidad

La Navidad como dicen los publicistas es una época para regalar y, a la hora de solicitar regalos, no estaría nada mal pedir a nuestros políticos un poco de sensibilidad. Como la que solicitan los pequeños del colegio de educación infantil de La Villa de Cuéllar, que han vuelto a reclamar en su festival navideño, que se haga realidad el proyecto del gimnasio en este centro público de enseñanza.

Un año más los alumnos de este centro han vuelto a dirigir sus felicitaciones navideñas al Presidente Herrera, al Consejero de Educación y al alcalde de la localidad, para recordarles su compromiso de llevar a cabo este proyecto y, en las cartas dirigidas a nuestros representantes, estos pequeños piden, con mucha educación, algo tan elemental como un pabellón donde puedan hacer actividad física, sin pasar frío y el temor de resbalarse en los meses de invierno y, solo por la forma en la que se expresan, deberían ablandar el corazón de sus destinatarios. Este proyecto no ha tenido espacio en el presupuesto regional del 2014 y, por ello, la Consejera de Economía de la Junta de Castilla y León, Pilar del Olmo, haría bien en atender esta petición y destinar una pequeña parte del presupuesto regional, en hacer realidad las necesidades y deseos de estos pequeños.

Eso sería tener sensibilidad, que debería ser la labor de todo buen gobernante, mas allá del mero hecho de cuadrar las cuentas regionales, que han dejado de lado una vez mas al municipio de Cuéllar, en el olvido, porque olvidados estamos cuando la localidad lleva esperando, desde hace años, inversiones tan necesarias como la que reclaman estos pequeños y otras, no menos importantes, como la mejora de la atención sanitaria en la comarca, que ha sido nuevamente ignorada en los presupuestos regionales. Por ello, como estamos en Navidad, estaría bien que tomen buena nota y pedir tan solo eso.. sentido común y sensibilidad.

Agencia Funeraria Santa Teresa & La Purísima
NUEVO TANATORIO EN CUÉLLAR
· 4 Salas de Velatorio.
· Amplio Hall y Cafetería.
· Gran Aparcamiento.
· Atención y servicio permanente 24H.
Tfnos. Directos 24 H.
902 022 324
921 140 816
921 140 327

EL ADELANTADO DE SEGOVIA

Viernes 20 de diciembre de 2013

DEPORTE ESCOLAR Y AFICIONADO

Risas en torno al balón

Los jóvenes jugadores disfrutan jugando con la pelota en cualquier situación, ya sea en los partidos, o entrenando

FÚTBOL SALA | JUEGOS DE EDAD

LIGA PREBENJAMÍN GRUPO A

C.D. Coca - C.D. La Lastrilla "A" 1-2
Sporting Nava - Gª Segoviana C.F. "A" 0-0
Segovia Futsal "B" - C.D. Champagnat 0-8

	Pt	J	G	E	P	GF	GC
1 LA LASTRILLA "A"	9	3	3	0	0	12	4
2 C.D. COCA	6	4	2	0	2	12	10
3 C.D. CLARET "B"	6	3	2	0	1	15	10
4 C.D. CHAMPAGNAT	6	4	2	0	2	15	15
5 Gª SEGOVIANA "A"	4	4	1	1	2	10	9
6 SPORTING NAVA	4	3	1	1	1	13	5
7 SEGOVIA FUTSAL "B"	0	3	0	0	3	0	24

PRÓXIMA JORNADA

C.D. Claret "B" - C.D. Coca
C.D. La Lastrilla "A" - Sporting Nava
Gª Segoviana C.F. "A" - C.D. Segovia Futsal "B"

LIGA PREBENJAMÍN GRUPO B

C.D. Quintanar "C" - Concepcionistas Segovia 4-1
San Cristobal "C" - El Espinar San Rafael 0-20
C.D. Segovia Futsal "A" - C.D. Claret "A" 3-11

	Pt	J	G	E	P	GF	GC
1 EL ESPINAR SR	12	4	4	0	0	55	6
2 C.D. CLARET "A"	12	4	4	0	0	43	7
3 SEGOVIA FUTSAL "A"	6	3	2	0	1	17	16
4 CONCEPCIONISTAS	3	3	1	0	2	5	15
5 QUINTANAR "C"	3	4	1	0	3	11	34
6 SEGOSALA "B"	0	3	0	0	3	11	30
7 SAN CRISTOBAL "C"	0	3	0	0	3	0	34

PRÓXIMA JORNADA

C.D.Segosala "B" - C.D. Quintanar Palacio "C"
C.D. Concepcionistas - San Cristobal "C"
El Espinar San Rafael - C.D. Segovia Futsal "A"

LIGA PREBENJAMÍN GRUPO C

C.D. Quintanar "A" - Unami C.P. "B" 14-1
F.S. Cuellar Cojalba - San Cristobal "D" 6-3
C.D. San Lorenzo - C.P. Monteresma "B" 7-3

	Pt	J	G	E	P	GF	GC
1 QUINTANAR "A"	12	4	4	0	0	58	2
2 F.S. CUELLAR	9	3	3	0	0	21	4
3 UNAMI C.P. "B"	6	3	2	0	1	16	24
4 C.D. CLARET "C"	6	3	2	0	1	16	15
5 SAN LORENZO	3	3	1	0	2	8	24
6 SAN CRISTOBAL "D"	0	4	0	0	4	13	39
7 MONTERESMA "B"	0	4	0	0	4	7	31

PRÓXIMA JORNADA

C.D. Claret "C" - C.D. Quintanar Palacio "A"
Unami C.P. "B" - F.S. Cuellar Cojalba
C.D. San Cristobal "D" - C.D. San Lorenzo

LIGA PREBENJAMÍN GRUPO D

C.D. San Cristobal "A" - Unami C.P. "A" 5-1

C.D. Valverde "B" - C.D. Claret "D" 15-0

	Pt	J	G	E	P	GF	GC
1 IND. SEGOVIA	9	3	3	0	0	45	3
2 SAN CRISTOBAL "A"	9	3	3	0	0	57	3
3 UNAMI C.P. "A"	6	4	2	0	2	15	21
4 C.D. CLARET "F"	3	3	1	0	2	22	14
5 C.D. VALVERDE "B"	3	3	1	0	2	19	21
6 LA LASTRILLA "B"	3	2	1	0	1	9	7
7 C.D. CLARET "D"	0	4	0	0	4	0	98

PRÓXIMA JORNADA

C.D. Claret "F" - Independiente De Segovia
C.D. La Lastrilla "B" - C.D. San Cristobal "A"
Unami C.P. "A" - C.D. Valverde "B"

LIGA PREBENJAMÍN GRUPO E

C.D.Segosala "A" - Gª Segoviana C.F. "B" 16-1
C.D. Quintanar "B" - C.D. San Cristobal "B" 4-0
C.D. Valverde "A" - C.D. Claret "E" 9-1

	Pt	J	G	E	P	GF	GC
1 C.D. CLARET "E"	9	4	3	0	1	21	16
2 C.D.SEGOSALA "A"	9	4	3	0	1	30	10
3 C.D. VALVERDE "A"	6	3	2	0	1	14	5
4 MONTERESMA "A"	4	3	1	1	1	8	9
5 SAN CRISTOBAL "B"	3	4	1	0	3	5	17
6 QUINTANAR "B"	3	3	1	0	2	8	11
7 SEGOVIANA "B"	1	3	0	1	2	3	21

PRÓXIMA JORNADA

C.P. Monteresma "A" - C.D.Segosala "A"
Gª Segoviana C.F. "B" - C.D. Quintanar "B"
C.D. San Cristobal "B" - C.D. Valverde "A"

Equipo benjamín de Concepcionistas. / EL ADELANTADO

Equipo benjamin A del CD Claret. / EL ADELANTADO

Equipo prebenjamín del Deportivo Independiente / EL ADELANTADO

LIGA BENJAMÍN GRUPO A

Champagnat Maristas - San Cristobal "A" 3-5
Sporting Nava Asuncion "B" - Unami C.P. 2-3
Sporting Nava "A" - La Lastrilla "B" 3-6
Independiente Segovia "B" - C.P. Monteresma 8-3

	Pt	J	G	E	P	GF	GC
1 UNAMI C.P.	15	5	5	0	0	20	7
2 SAN CRISTOBAL "A"	15	5	5	0	0	38	8
3 SPORTING NAVA "B"	9	5	3	0	2	18	16
4 C.D. CHAMPAGNAT	9	5	3	0	2	25	21
5 LA LASTRILLA "B"	7	5	2	1	2	18	27
6 IND. DE SEGOVIA "B"	4	5	1	1	3	17	24
7 SPORTING NAVA "A"	0	5	0	0	5	8	24
8 C.P. MONTERESMA	0	5	0	0	5	14	31

PRÓXIMA JORNADA

Independiente De Segovia "B" - C.D. San Cristobal De Segovia "A"
Unami C.P. - C.D. Champagnat Maristas
C.D. La Lastrilla "B" - Sporting Nava De La Asuncion "B"
C.P. Monteresma La Atalaya - Sporting Nava De La Asuncion "A"

LIGA BENJAMÍN GRUPO B

C.D. Cantimpalos - C.D. Concepcionistas 6-2
C.D. Valverde - C.D. El Espinar San Rafael 6-5
C.D. San Lorenzo - C.D.Segosala "A" 3-10
San Cristobal Segovia "B" - C.D. Claret "B" 4-1

	Pt	J	G	E	P	GF	GC
1 C.D. CANTIMPALOS	15	5	5	0	0	30	6
2 C.D.SEGOSALA "A"	15	5	5	0	0	38	12
3 CONCEPCIONISTAS	9	5	3	0	2	18	17
4 EL ESPINAR SR	9	5	3	0	2	35	22
5 SAN CRISTOBAL "B"	6	5	2	0	3	17	24
6 C.D. VALVERDE	3	5	1	0	4	16	26
7 C.D. SAN LORENZO	3	5	1	0	4	11	38
8 C.D. CLARET "B"	0	5	0	0	5	6	26

PRÓXIMA JORNADA

C.D. San Cristobal De Segovia "B" - C.D. Concepcionistas Segovia
C.D. El Espinar San Rafael - C.D. Cantimpalos
C.D.Segosala "A" - C.D. Valverde
C.D. Claret "B" - C.D. San Lorenzo

LIGA BENJAMÍN GRUPO C

C.D. La Granja - Independiente De Segovia "A" 5-1
C.D. Sepulveda - C.D.Segosala "B" 6-3
F.S. Cuellar Cojalba - C.D. La Lastrilla "A" 4-2

	Pt	J	G	E	P	GF	GC
1 F.S. CUELLAR	15	5	5	0	0	31	4
2 C.D. CLARET "A"	10	4	3	1	0	20	7
3 C.D. SEPULVEDA	7	4	2	1	1	14	7
4 C.D. LA GRANJA	4	4	1	1	2	8	9
5 LA LASTRILLA "A"	4	4	1	1	2	17	16
6 SEGOSALA "B"	1	4	0	1	3	10	24
7 IND. SEGOVIA "A"	1	5	0	1	4	4	37

PRÓXIMA JORNADA

C.D.Segosala "B" - C.D. La Granja
C.D. La Lastrilla "A" - C.D. Sepulveda
C.D. Claret "A" - F.S. Cuellar Cojalba

FÚTBOL PROVINCIAL

LIGA ALEVÍN

C.D. Cantimpalos - C.D. San Cristobal "B" 10-1
Segovia Futsal "B" - C.D. San Cristobal "Fem" 2-1
C.D.Polideportivo Sepulveda - C.D.Segosala "B" 11-1
C.D. Unión F.S. Segovia - Racing Cuellar 1-2
C.D. San Cristobal Segovia "A" - C.D. Valverde 13-1
C.D. Segovia Futsal "A" - C.D.Segosala "A" 3-6

	Pt	J	G	E	P	GF	GC
1 SAN CRISTOBAL "A"	15	5	5	0	0	39	7
2 C.D. SEPULVEDA	15	5	5	0	0	38	12
3 C.D.SEGOSALA "A"	12	5	4	0	1	25	11
4 SEGOVIA FS "A"	10	5	3	1	1	29	12
5 C.D. VALVERDE	10	5	3	1	1	14	21
6 C.D. CANTIMPALOS	9	5	3	0	2	34	17
7 SAN CRISTOBAL "B"	6	5	2	0	3	17	29
8 SEGOVIA FS "B"	3	5	1	0	4	8	38
9 RACING CUELLAR	3	5	1	0	4	8	19
10 S.CRISTOBAL "FEM"	3	5	1	0	4	10	18
11 UNIÓN SEGOVIA	3	5	1	0	4	12	15
12 C.D.SEGOSALA "B"	0	5	0	0	5	2	37

PRÓXIMA JORNADA

C.D. San Cristobal De Segovia "B" - Segovia Futsal "A"
C.D. San Cristobal De Segovia "Fem" - C.D. Cantimpalos
C.D.Segosala "B" - C.D. Segovia Futsal "B"
Racing Cuellar - C.D.Polideportivo Sepulveda
C.D. Valverde - C.D. Unión F.S. Segovia
C.D.Segosala "A" - C.D. San Cristobal De Segovia "A"

LIGA INFANTIL GRUPO A

C.D. San Cristobal "A" - C.D. Carbonero El Mayor 4-2
C.D.Segosala "B" - Autoes. El Pinar&Henar "Fem" 3-3
F.S. Cuellar Cojalba - C.D. Valverde 0-6

	Pt	J	G	E	P	GF	GC
1 UNIÓN F.S. SEGOVIA	12	4	4	0	0	24	11
2 SAN CRISTOBAL "A"	9	4	3	0	1	20	9
3 C.D. VALVERDE	7	4	2	1	1	17	9
4 F.S. CUELLAR	5	5	1	2	2	13	19
5 C.D.SEGOSALA "B"	5	4	1	2	1	10	15
6 C.D. CARBONERO	2	5	0	2	3	15	22
7 A. EL PINAR "FEM"	1	4	0	1	3	8	22

PRÓXIMA JORNADA

F.S. Autoes. El Pinar&El Henar "Fem" - C.D. San Cristobal De Segovia "A"
C.D. Valverde - C.D.Segosala "B"
C.D. Unión F.S. Segovia - F.S. Cuellar Cojalba

LIGA INFANTIL GRUPO B

C.D. Segovia Futsal - C.D.Segosala "A" 11-2
C.D. Soterraña F.S. - El Espinar San Rafael "A" 2-7
Sporting Nava - El Espinar San Rafael "B" 4-13

	Pt	J	G	E	P	GF	GC
1 SEGOVIA FUTSAL	10	4	3	1	0	30	7
2 EL ESPINAR SR "B"	9	4	3	0	1	36	9
3 SAN CRISTOBAL "B"	8	4	2	2	0	20	11
4 EL ESPINAR SR "A"	7	4	2	1	1	26	13
5 SOTERRAÑA F.S.	4	4	1	1	2	13	18
6 C.D.SEGOSALA "A"	2	5	0	2	3	11	43
7 SPORTING NAVA	1	5	0	1	4	11	46

PRÓXIMA JORNADA

C.D. El Espinar San Rafael "A" - C.D. Segovia Futsal
C.D. El Espinar San Rafael "B" - C.D. Soterraña F.S.
C.D. San Cristobal De Segovia "B" - Sporting Nava De La Asuncion

Equipo alevín A del CD Quintanar./ JUAN MARTÍN

Equipo alevín B de La Lastrilla./ EL ADELANTADO

Equipo de la escuela de fútbol sala del CD Quintanar./ JUAN MARTÍN

LIGA CADETE GRUPO A

C.D. Claret - C.D. Carbonero El Mayor 3-1
C.D.Segosala "A" - Independiente De Segovia 3-4
F.S. Cuellar Cojalba - C.D. Segovia Futsal "B" 6-2

	Pt	J	G	E	P	GF	GC
1 F.S. CUELLAR	15	5	5	0	0	36	8
2 C.D. CLARET	6	4	2	0	2	15	19
3 C.D.SEGOSALA "A"	6	4	2	0	2	14	20
4 IND. SEGOVIA	6	4	2	0	2	14	22
5 C.D. CHAMPAGNAT	6	4	2	0	2	23	15
6 C.D. CARBONERO	6	5	2	0	3	11	10
7 SEGOVIA FS "B"	0	4	0	0	4	6	25

PRÓXIMA JORNADA

Independiente De Segovia - C.D. Claret
C.D. Segovia Futsal "B" - C.D.Segosala "A"
C.D. Champagnat Maristas - F.S. Cuellar Cojalba

LIGA CADETE GRUPO B

C.D. Acebal De Pradena - C.D.Segosala "B" 9-4
C.D. Soterraña F.S. - C.D. Unión F.S. Segovia 3-11
C.D. Segovia Futsal "A" - C.D. San Cristobal 12-2

	Pt	J	G	E	P	GF	GC
1 UNIÓN SEGOVIA	12	4	4	0	0	31	9
2 SEGOVIA FS "A"	10	4	3	1	0	36	7
3 ACEBAL PRADENA	7	4	2	1	1	27	17
4 SAN CRISTOBAL	6	4	2	0	2	21	20
5 SOTERRAÑA F.S.	0	4	0	0	4	7	50
6 C.D.SEGOSALA "B"	0	4	0	0	4	10	29

PRÓXIMA JORNADA

C.D.Segosala "B" - C.D. Soterraña F.S.
C.D. Unión F.S. Segovia - C.D. Segovia Futsal "A"
C.D. San Cristobal Segovia - C.D. Acebal De Pradena

LIGA JUVENIL

C.D. Segovia Futsal "C" - Independiente De Segovia 3-4
C.D. Eresma "B" - C.D. Segovia Futsal "B" 9-0
C.D. Champagnat Maristas - C.D. Segovia Futsal "A" 1-8
F.S. Cuellar Cojalba - C.D. Eresma "A" 5-4
C.D. Concepcionistas - C.D. El Espinar Arlequin 3-1

	Pt	J	G	E	P	GF	GC
1 F.S. CUELLAR	12	4	4	0	0	22	7
2 SEGOVIA FS "A"	10	4	3	1	0	26	3
3 C.D. ERESMA "A"	9	4	3	0	1	20	10
4 IND. SEGOVIA	9	4	3	0	1	11	10
5 CONCEPCIONISTAS	6	4	2	0	2	10	16
6 ESPINAR ARLEQUIN	6	4	2	0	2	13	14
7 C.D. ERESMA "B"	4	4	1	1	2	15	10
8 SEGOVIA FS "B"	3	4	1	0	3	6	23
9 SEGOVIA FS "C"	0	4	0	0	4	7	21
10 C.D. CHAMPAGNAT	0	4	0	0	4	9	25

PRÓXIMA JORNADA

C.D. Segovia Futsal "C" - C.D. Eresma "B"
C.D. Segovia Futsal "B" - C.D. Champagnat Maristas
C.D. Segovia Futsal "A" F.S. Cuellar Cojalba
C.D. Eresma "A" - C.D. Concepcionistas Segovia
Independiente De Segovia - C.D. Espinar Arlequin

POLIDEPORTIVO GIDES

Un momento de un partido de tag-rugby. / GIDES

El Deporte Escolar despidió el año con juegos de invasión

GIDES / SEGOVIA

El pasado viernes el Deporte Escolar, actividad surgida del convenio entre el Ayuntamiento de Segovia y la Universidad de Valladolid, despidió el 2013 con la celebración de cuatro encuentros, uno por cada categoría: segundo ciclo de Educación Infantil, prebenjamín, benjamín y alevín. Los prebenjamines y escolares de Educación Infantil acudieron al pabellón Emperador Teodosio en el horario de 16:00 a 18:00 y de 18:00 a 19:30 horas respectivamente, mientras, los benjamines y alevines se dieron cita en el pabellón María Martín de 16:00 a 18.00 y de 18:00 a 20:00 horas respectivamente.

Los escolares realizaron actividades adaptadas a sus necesidades evolutivas y educativas para aprender y disfrutar por medio de una práctica físico-deportiva lúdica y saludable.

Los participantes de Educación Infantil se divirtieron en un ambiente de fantasía inmersos en actividades basadas en el juego simbólico, a través de las cuales exploraron y cooperaron mediante la actividad física jugada. Así, con ayuda de diversos materiales y con el lema "el invierno": Construyeron "guaridas", se convirtieron en "cazadores y pescadores", esquivaron "avalanchas de nieve"...

En lo que se refiere al encuentro prebenjamín, los escolares disfrutaron con una actividad también basada en el juego simbólico, en la que se convirtieron en "pingüinos" y tuvieron que desplazarse con ayuda de "trozos de iceberg" para conseguir "comida". Además, realizaron tres juegos modificados de bate y campo, con los que se divirtieron y practicaron habilidades motrices básicas (lanzar, recibir, correr...) y tomaron decisiones tácticas relacionadas con los deportes de bate y campo (béisbol, cricket...).

Por otro lado, benjamines y alevines, en sus respectivos turnos, practicaron el juego del "kin-ball" así como otros juegos modificados de invasión que conservan la lógica interna de los deportes de invasión (rugby, fútbol, baloncesto...),

El kin-ball creó una gran expectación, con los jóvenes deportistas colaborando para poder mantener en el aire el balón

los cuales se caracterizan por tener que invadir el campo contrario para marcar y la interacción directa que se da entre atacantes y defensores al compartir el mismo espacio. Para ello, se dividió la cancha del pabellón en tres zonas de actividad en las que se llevaron a cabo distintos juegos: "Tag-rugby", "robar la bandera" y "kin-ball". Cabe destacar que el "kin-ball" creó una gran expectación y se observó cómo los jóvenes deportistas se divertían y colaboraban en equipo para poder golpear y mantener en el aire el balón gigante.

Desde el proyecto de Deporte Escolar se aprovechó para desear unas felices fiestas y próspero año nuevo. Así, sus portavoces expresaron el deseo de que "cada niño y niña encuentre en el programa un sitio para aprender y disfrutar a través de una actividad mixta, polideportiva, saludable y fiel a una educación en valores de juego limpio, amistad, equidad y paz".

Jugando a robar la bandera. / GIDES

Un partido de kin-ball./ GIDES

Equipo masculino de frontenis de Cantimpalos . / EL ADELANTADO

Equipo de frontenis femenino de Hontanares. / EL ADELANTADO

Equipo de fútbol de Villaverde de Íscar. / EL ADELANTADO

Equipo de pelota a mano de Cantalejo. / EL ADELANTADO

Finales interdiputaciones

Cantimpalos, Hontanares, Cantalejo y Villaverde de Íscar representaron a Segovia en frontenis, pelota a mano y fútbol

E.A. / SEGOVIA

El Campeonato Regional Interdiputaciones en sus modalidades de Frontenis y Pelota Mano se disputó el pasado domingo en la localidad leonesa de Santa María del Páramo con flojos resultados para los equipos segovianos. En Frontenis masculino el equipo de Cantimpalos ocupó la cuarta posición final mientras que el conjunto femenino de Hontanares de Eresma concluyó en la tercera plaza.

En la modalidad de Pelota el representante segoviano procedía de Cantalejo y tuvo que competir con rivales de Valladolid, León y Palencia.

Además, en la localidad burgalesa de Villalbilla se celebró la final interdiputaciones en la modalidad de fútbol, en el que el conjunto segoviano de Villaverde de Íscar consiguió la cuarta posición.

FÚTBOL

GRUPO A

VILLAVERDE DE ISCAR (SG) 1 - ÁGREDA (SO) 3

CLASIFICACIÓN

1 ÁGREDA (SO) (LE)
2 VILLAVERDE DE ISCAR (SG)

GRUPO B

VILLALBILLA (BU) 1 - PAREDES DE NAVA (PA) 2
RUEDA (VA) 1 - VILLALBILLA (BU) 3
PAREDES NAVA (PA) 1 - RUEDA (VA) 0

CLASIFICACIÓN

1.- PAREDES DE NAVA (PA)	6
2.- VILLALBILLA (BU)	3
3.- RUEDA (VA)	0

TERCER Y CUARTO PUESTO

VILLALBILLA (BU) 5 - VILLAVERDE DE ISCAR (SG) 0

FINAL

PAREDES DE NAVA (PA) 2 - ÁGREDA (SO) 0

FRONTENIS MASCULINO

GRUPO A

ARROYO DE LA ENCOMIENDA (VA) 5 - VALDEPOLO (LE) 7

CLASIFICACIÓN

1 VALDEPOLO (LE)
2 ARROYO DE LA ENCOMIENDA (VA)

GRUPO B

CISNEROS (PA) 9 - CANTIMPALOS 3
CANTIMPALOS (SG) 15 - CALVARRASA DE ABAJO (S) 7
CISNEROS (PA) 10 - CALVARRASA DE ABAJO (SA) 2

CLASIFICACIÓN

1 CISNEROS (PA)
2 CANTIMPALOS (SG)
3 CALVARRASA DE ABAJO (SA)

TERCER Y CUARTO PUESTO

ARROYO DE LA ENCOMIENDA (VA) 7 - CANTIMPALOS (SG) 6

FINAL

CISNEROS (PA) 6 - VALDEPOLO (LE) 5

FRONTENIS FEMENINO

EQUIPOS

- VELILLA DE VALDERADUEY (LE)
- CABEZÓN DE PISUERGA (VA)
- HONTANARES DE ERESMA (SG)

RESULTADOS

CABEZÓN DE PISUERGA (VA) 15 - HONTANARES DE ERESMA (SG) 3

HONTANARES DE ERESMA (SG) 4 - VELILLA DE VALDERADUEY (LE) 15

CABEZÓN DE PISUERGA (VA) 1 - VELILLA DE VALDERADUEY (LE) 15

CLASIFICACIÓN

1.- VELILLA DE VALDERADUEY (LE)
2.- CABEZÓN DE PISUERGA (VA)
3.- HONTANARES DE ERESMA (SG)

PELOTA

EQUIPOS

- OLMEDO (VA)
- VILLAMONDRÍN DE RUEDA (LE)
- CANTALEJO (SG)
- VILLAMURIEL (PA)

RESULTADOS

- OLMEDO (VA) 22 - CANTALEJO (SG) 12
- VILLAMONDRÍN DE RUEDA (LE) 22 - VILLAMURIEL (PA) 14

TERCER Y CUARTO PUESTO

- CANTALEJO (SG) 13 - VILLAMURIEL (PA) 22

FINAL

- VILLAMONDRÍN DE RUEDA (LE) 22 - OLMEDO (VA) 16

CLASIFICACIÓN

1.- VILLAMONDRÍN DE RUEDA (LE)
2.- OLMEDO (VA)
3.- VILLAMURIEL (PA)
4.- CANTALEJO (SG)

FÚTBOL COMPETICIONES

LIGA ALEVÍN GRUPO A

Gª Segoviana C.F. "A" - Unami C.P. "B"	4-4
C.P. Monteresma "A" - C.D. La Granja	2-5
C.D. Claret "C" - C.D. Champagnat Maristas	5-0
C.D. Quintanar "C" - C.P. Monteresma "B"	3-5

	Pt	J	G	E	P	GF	GC
1 C.D. CLARET "C"	22	8	7	1	0	55	14
2 QUINTANAR "B"	15	8	5	0	3	34	27
3 MONTERESMA "A"	13	8	4	1	3	39	24
4 MONTERESMA "B"	12	8	4	0	4	33	38
5 UNAMI C.P. "B"	12	8	3	3	2	32	30
6 C.D. LA GRANJA	12	8	3	3	2	27	23
7 SEGOVIANA "A"	11	8	3	2	3	35	36
8 QUINTANAR "C"	5	8	1	2	5	23	42
9 C.D. CHAMPAGNAT	0	8	0	0	8	8	52

PRÓXIMA JORNADA

JORNADA DE DESCANSO

LIGA ALEVÍN GRUPO B

C.D. Claret "B" - C.D. La Lastrilla "B"	3-2
Unami C.P. "C" - C.D. La Lastrilla "A"	0-8
C.D. Quintanar "E" - Gª Segoviana C.F. "B"	5-7
El Espinar San Rafael "B" - Quintanar "A"	0-8

	Pt	J	G	E	P	GF	GC
1 QUINTANAR "A"	24	8	8	0	0	80	4
2 C.D. CLARET "B"	19	8	6	1	1	33	22
3 LA LASTRILLA "A"	17	8	5	2	1	35	20
4 EL ESPINAR SR "B"	14	8	4	2	2	26	28
5 LA LASTRILLA "B"	10	8	3	1	4	22	30
6 EL ESPINAR SR "A"	9	8	3	0	5	27	44
7 SEGOVIANA C.F. "B"	6	8	2	0	6	23	38
8 UNAMI C.P. "C"	3	8	1	0	7	19	51
9 QUINTANAR "E"	3	8	1	0	7	26	54

PRÓXIMA JORNADA

JORNADA DE DESCANSO

LIGA ALEVÍN GRUPO C

C.D. Quintanar Palacio "D" - Unami C.P. "A"	3-5
C.D. Claret "A" - Gª Segoviana C.F. "C"	13-3
C.D. Coca - Atco. Hontanares	6-7
C.D. Claret "D" - Sporting Nava Asuncion	0-8

	Pt	J	G	E	P	GF	GC
1 UNAMI C.P. "A"	21	7	7	0	0	71	8
2 QUINTANAR "D"	15	7	5	0	2	67	16
3 SPORTING NAVA	15	7	5	0	2	53	15
4 C.D. CLARET "A"	15	7	5	0	2	54	17
5 SEGOVIANA C.F. "C"	7	7	2	1	4	23	59
6 AT. HONTANARES	6	7	2	0	5	17	58
7 C.D. CLARET "D"	3	7	1	0	6	10	70
8 C.D. COCA	1	7	0	1	6	16	68

PRÓXIMA JORNADA

JORNADA DE DESCANSO

LIGA JUVENIL

C.D. El Espinar San Rafael - Gª Segoviana "B"	2-2
C.P. Monteresma La Atalaya - Futuro Cuellar	1-6
C.D. Coca - Unami C.P. "B"	3-3
C.D. Cantalejo - C.D.Polideportivo Sepulveda	3-0

	Pt	J	G	E	P	GF	GC
1 C.D. CANTALEJO	16	6	5	1	0	31	4
2 C.D. SEPULVEDA	12	6	4	0	2	14	10
3 FUTURO CUELLAR	11	6	3	2	1	26	12
4 UNAMI C.P. "B"	8	6	2	2	2	12	12
5 QUINTANAR "B"	8	6	2	2	2	12	18
6 C.D. CARBONERO	7	6	2	1	3	8	14
7 SEGOVIANA C.F. "B"	7	6	1	4	1	13	12
8 MONTERESMA	6	6	2	0	4	10	20
9 C.D. COCA	3	6	0	3	3	12	21
10 EL ESPINAR SR	3	6	0	3	3	10	25

PRÓXIMA JORNADA

C.D. El Espinar San Rafael - C.P. Monteresma
Futuro Cuellar - C.D. Carbonero El Mayor
C.D. Quintanar Palacio "B" - C.D. Coca
C.D. Unami C.P. "B" - C.D. Cantalejo
Gª Segoviana C.F. "B" - C.D. Sepulveda

Imagen de un encuentro jugado por los equipos del CD Claret y el Unami. / KAMARERO

El Unami ganó fuera de casa y desbanca a la Segoviana en el liderato de la Regional Juvenil

Cadetes e infantiles del club azulgrana lograron ganar al Real Ávila

REGIONAL JUVENIL

C.D. San Telmo - C.D. Burgos Promesas 2000	1-0
C.D. Internacional Vista Alegre - **Unami C.P.**	**1-2**
C.D. La Charca - C.D. San José	3-3
Arandina C.F. - Real Avila C.F. S.A.D.	2-0
P. Casa Social Católica - Burgos C.F. "B"	1-1
C.D. Quintanar Palacio - Deportiva C.F.	**3-0**
Gª Segoviana C.F. - C.D.I. de La Amistad "B"	**2-2**
Burgos Union Deportiva - C.D. Velilla	2-2

	PT	J	G	E	P	GF	GC
1 UNAMI C.P.	**26**	**13**	**8**	**2**	**3**	**26**	**21**
2 Gª SEGOVIANA C.F.	**25**	**13**	**7**	**4**	**2**	**21**	**13**
3 C.D. SAN TELMO	24	13	7	3	3	24	15
4 ARANDINA C.F.	23	13	6	5	2	21	15
5 BURGOS 2000	23	13	7	2	4	32	21
6 BURGOS UD	21	13	6	3	4	18	13
7 BURGOS C.F. "B"	20	13	5	5	3	22	17
8 LA AMISTAD "B"	19	13	6	1	6	18	21
9 C.D. LA CHARCA	17	13	5	2	6	26	24
10 C.D. VELILLA	15	13	3	6	4	19	22
11 VISTA ALEGRE	15	13	4	3	6	15	21
12 DEPORTIVA C.F.	13	13	3	4	6	17	29
13 C.D. QUINTANAR	**12**	**13**	**3**	**3**	**7**	**23**	**27**
14 CASA SOCIAL	11	13	2	5	6	17	24
15 SAN JOSÉ	11	13	2	5	6	13	18
16 REAL AVILA C.F.	10	13	3	1	9	15	26

PRÓXIMA JORNADA

Burgos Union Deportiva - Burgos 2000
C.D. Unami C.P. - C.D. San Telmo
San Jose - C.D. Internacional Vista Alegre
Real Avila C.F. - C.D. La Charca
Burgos C.F. "B" - Arandina C.F.
Deportiva C.F. - Casa Social Catolica
C.D. I. de La Amistad B - **C.D. Quintanar Palacio**
C.D. Velilla - **Gª Segoviana C.F.**

REGIONAL CADETE

La Amistad - C.D. Burgos Promesas 2000	3-1
Puente Castro - Real Valladolid C.F. S.A.D	1-1
Gª Segoviana C.F. - Real Avila C.F. S.A.D.	**4-3**
Zamora C.F. - Burgos C.F.	1-2
C.D. Parquesol - Betis C.F.	3-1
U.D. Santa Marta - C.D. Numancia De Soria	4-0
U.D. Sur - **Unami C.P.**	**5-0**
C.F. Salmantino - C.D. Fútbol Peña	4-2

	Pt	J	G	E	P	GF	GC
1 BURGOS C.F.	31	12	10	1	1	27	11
2 REAL VALLADOLID	28	12	8	4	0	26	8
3 SANTA MARTA	24	12	7	3	2	38	15
4 PUENTE CASTRO	23	12	7	2	3	31	17
5 LA AMISTAD	23	12	7	2	3	26	15
6 Gª SEGOVIANA C.F.	**22**	**12**	**7**	**1**	**4**	**30**	**18**
7 REAL AVILA C.F.	22	12	7	1	4	28	12
8 C.D. NUMANCIA	19	12	6	1	5	23	22
9 ZAMORA C.F.	18	12	5	3	4	20	21
10 FÚTBOL PEÑA	18	12	6	0	6	21	23
11 C.D. PARQUESOL	14	12	4	2	6	22	24
12 BURGOS 2000	9	12	3	0	9	15	41
13 U.D. SUR	9	12	2	3	7	17	21
14 C.F. SALMANTINO	6	12	1	3	8	18	28
15 BETIS C.F.	6	12	2	0	10	10	33
16 UNAMI C.P.	**3**	**12**	**1**	**0**	**11**	**2**	**45**

PRÓXIMA JORNADA

Burgos Promesas 2000 - Puente Castro
Gª Segoviana C.F. - C.D. I. de La Amistad
Zamora C.F. - Real Valladolid C.F. S.A.D
C.D. Parquesol - Real Avila C.F. S.A.D.
U.D. Santa Marta - Burgos C.F.
U.D. Sur - C.D. Betis C.F.
C.F. Salmantino - C.D. Numancia De Soria
C.D. Futbol Peña - **C.D. Unami C.P.**

REGIONAL INFANTIL

La Amistad - C.D. Burgos Promesas 2000	3-3
Puente Castro F.C. - Real Valladolid C.F.	0-10
Gª Segoviana C.F. - Real Avila C.F. S.A.D.	**4-2**
C.D.F. Helmantico - Burgos C.F.	1-0
C.D. Cuatrovientos - Betis C.F.	4-1
U.D. Sur - **C.D. Quintanar Palacio**	**3-0**
C.F. Salmantino - C.D. Fútbol Peña	2-2

	Pt	J	G	E	P	GF	GC
1 REAL VALLADOLID	36	12	12	0	0	53	1
2 C.D. FÚTBOL PEÑA	28	12	9	1	2	34	6
3 BURGOS C.F.	24	12	8	0	4	27	10
4 HELMANTICO	22	12	6	4	2	25	12
5 BURGOS 2000	19	12	5	4	3	26	20
6 C.D. NUMANCIA	19	11	6	1	4	25	15
7 C.F. SALMANTINO	19	12	5	4	3	24	19
8 SANTA MARTA	19	11	6	1	4	17	13
9 CUATROVIENTOS	19	12	6	1	5	26	15
10 LA AMISTAD	15	12	4	3	5	22	28
11 Gª SEGOVIANA C.F.	**12**	**12**	**3**	**3**	**6**	**14**	**28**
12 U.D. SUR	12	12	3	3	6	15	25
13 REAL AVILA C.F.	12	12	4	0	8	23	32
14 PUENTE CASTRO	9	12	3	0	9	14	37
15 BETIS C.F.	6	12	2	0	10	13	51
16 C.D. QUINTANAR	**1**	**12**	**0**	**1**	**11**	**3**	**49**

PRÓXIMA JORNADA

Burgos Promesas 2000 - Puente Castro
Gª Segoviana C.F. - C.D. I. de La Amistad
C.D.F. Helmantico - Real Valladolid C.F.
C.D. Cuatrovientos - Real Avila C.F.
U.D. Santa Marta De Tormes - Burgos C.F.
U.D. Sur - C.D. Betis C.F.
C.F. Salmantino - C.D. Numancia De Soria
C.D. Futbol Peña - **C.D. Quintanar Palacio**

LIGA CADETE

Gª Segoviana C.F. "C" - Unami C.P. "B"	4-0
C.D. Claret - C.D. Sporting Riazano	1-2
Gª Segoviana C.F. "B" - C.D. Cantalejo	4-0
C.D. Quintanar - C.P. Monteresma La Atalaya	3-0

	Pt	J	G	E	P	GF	GC
1 EL ESPINAR SR	15	5	5	0	0	25	6
2 Gª SEGOVIANA "B"	15	5	5	0	0	19	3
3 Gª SEGOVIANA "C"	12	6	4	0	2	16	6
4 C.D. QUINTANAR	9	5	3	0	2	10	7
5 SPORTING RIAZANO	7	5	2	1	2	11	16
6 UNAMI C.P. "B"	6	5	2	0	3	15	20
7 C.D. CLARET	4	5	1	1	3	7	13
8 C.D. CANTALEJO	2	6	0	2	4	5	15
9 C.P. MONTERESMA	0	6	0	0	6	8	30

PRÓXIMA JORNADA

C.D. El Espinar San Rafael - Gª Segoviana "C"
C.D. Unami C.P. "B" - C.D. Claret
C.D. Sporting Riazano - Gª Segoviana C.F. "B"
C.D. Cantalejo - C.D. Quintanar Palacio

LIGA INFANTIL

Gª Segoviana C.F. "B" - C.D. Futuro Cuellar	0-2
Unami C.P. "C" - C.P. Monteresma La Atalaya	0-0
Unami C.P. "B" - C.D. Coca	7-1
Gª Segoviana C.F. "C" - C.D. La Lastrilla	2-0
C.D. Cantalejo - C.D. Claret "A"	4-4
Unami C.P. "A" - C.D. Claret "C"	13-0
C.D. Claret "B" - C.D. Quintanar Palacio "B"	2-1

	Pt	J	G	E	P	GF	GC
1 UNAMI C.P. "A"	27	9	9	0	0	88	3
2 FUTURO CUELLAR	24	9	8	0	1	43	8
3 UNAMI C.P. "B"	21	9	7	0	2	49	15
4 C.D. CLARET "A"	19	9	6	1	2	35	25
5 C.D. COCA	18	9	6	0	3	51	25
6 Gª SEGOVIANA "C"	15	9	5	0	4	19	29
7 C.D. CANTALEJO	14	9	4	2	3	25	32
8 C.D. QUINTANAR "B"	9	9	2	3	4	20	31
9 Gª SEGOVIANA "B"	9	9	2	3	4	13	32
10 C.P. MONTERESMA	8	9	2	2	5	17	26
11 C.D. CLARET "B"	7	9	2	1	6	16	37
12 UNAMI C.P. "C"	5	9	1	2	6	15	41
13 C.D. LA LASTRILLA	4	9	1	1	7	12	55
14 C.D. CLARET "C"	1	9	0	1	8	8	52

PRÓXIMA JORNADA

Futuro Cuellar - C.P. Monteresma La Atalaya
Gª Segoviana C.F. "B" - C.D. Coca
C.D. Unami C.P. "C" - C.D. La Lastrilla
C.D. Unami C.P. "B" - C.D. Claret "A"
Gª Segoviana C.F. "C" - C.D. Claret "C"
C.D. Cantalejo - C.D. Quintanar Palacio "B"
C.D. Claret "B" - C.D. Unami C.P. "A"

LIGA BENJAMÍN

C.P. Monteresma "A" - C.D. Claret "A"	0-13
Gª Segoviana "B" - C.D. Quintanar "C"	2-6
Unami C.P. "B" - C.D. Quintanar "B"	1-2
C.D. Claret "B" - C.D. Quintanar "A"	1-2
Unami C.P. "A" - C.D. Champagnat Maristas	14-1
Gª Segoviana "A" - C.P. Monteresma "B"	12-0

	Pt	J	G	E	P	GF	GC
1 UNAMI C.P. "A"	18	6	6	0	0	59	6
2 QUINTANAR "A"	18	6	6	0	0	48	3
3 C.D. CLARET "A"	13	6	4	1	1	52	4
4 SEGOVIANA "A"	13	6	4	1	1	54	11
5 QUINTANAR "B"	12	6	4	0	2	29	17
6 CHAMPAGNAT	7	6	2	1	3	16	34
7 C.D. CLARET "B"	6	6	2	0	4	16	44
8 QUINTANAR "C"	6	6	2	0	4	13	41
9 MONTERESMA A	4	6	1	1	4	7	40
10 UNAMI C.P. "B"	3	5	1	0	4	9	27
11 MONTERESMA B	3	5	1	0	4	9	30
12 SEGOVIANA "B"	0	6	0	0	6	6	61

PRÓXIMA JORNADA

C.P. Monteresma "A" - Gª Segoviana C.F. "B"
C.D. Quintanar Palacio "C" - Unami C.P. "B"
C.D. Quintanar Palacio "B" - C.D. Claret "B"
C.D. Quintanar Palacio "A" - Unami C.P. "A"
C.D. Champagnat Maristas - Gª Segoviana "A"
C.D. Claret "A" - C.P. Monteresma "B"

FÚTBOL SALA | COMPETICIONES

Una victoria, un empate y una derrota para los tres equipos de la Regional Femenina

E.A. / SEGOVIA

El fin de semana deportivo para los equipos femeninos que militan en la categoría regional tuvo de todo. La victoria, la que logró el Unami B frente al Laguna, con lo que consigue ascender una plaza en la clasificación; un empate, el de segosala con la Universidad de Valladolid, con lo que las de Ángel Zamora pierden la segunda plaza compartida con la Universidad de Salamanca, y una derrota, la del Autoescuela El Pinar, que no tuvo opciones en su desplazamiento a la cancha del Femenino León, aunque no pierde plazas en la tabla clasificatoria.

Con el Zarzuela descansando en la Tercera, en la Nacional Juvenil el Segosala perdió en su partido ante La Bañeza, con lo que sigue sin ganar en la Liga.

F. SALA TERCERA DIVISIÓN

Alhambra Guijuelo - La Bañeza F.S.	1-4
F.S. Salamanca - C.D. Tierno Galvan	11-9
C.D. Medinense - C.D. Laguna F.S.	6-2
F.S. Cabezon - Juventud del Circulo	4-3
Union Arroyo - C.D. San José	5-4
C.F.S. Cistierna - Tres Columnas	9-0
Atlético Bembibre - Atco. Benavente	4-4

	Pt	J	G	E	P	GF	GC
1 F.S. SALAMANCA	31	12	10	1	1	58	35
2 CISTIERNA	29	12	9	2	1	71	21
3 AT BEMBIBRE	24	13	6	6	1	56	31
4 LA BAÑEZA F.S.	21	13	6	3	4	36	34
5 AT BENAVENTE	20	12	6	2	4	48	37
6 ZARZUELA	**19**	**12**	**5**	**4**	**3**	**54**	**50**
7 F.S. CABEZON	19	12	5	4	3	58	41
8 ALHAMBRA	18	12	5	3	4	38	38
9 JUVENTUD	16	12	5	1	6	49	50
10 MEDINENSE	14	12	4	2	6	45	47
11 TIERNO GALVAN	13	12	4	1	7	43	71
12 UNION ARROYO	12	12	3	3	6	46	57
13 LAGUNA F.S.	7	12	2	1	9	29	54
14 TRES COLUMNAS	7	12	2	1	9	45	72
15 SAN JOSÉ	6	12	2	0	10	40	78

F. SALA REGIONAL FEMENINA

La Cisterniga - U. Salamanca F.S.	0-2
San José - C.D. Trepalio F.S.	4-3
Segosala - Universidad Valladolid	**2-2**
Unami C.P. "B" - C.D. Laguna F.S.	**5-1**
Femenino Leon - **Autoes. El Pinar**	**5-0**

	Pt	J	G	E	P	GF	GC
1 C.D. SAMURA	30	10	10	0	0	80	9
2 U. SALAMANCA	24	11	7	3	1	44	27
3 C.D.SEGOSALA	**22**	**10**	**7**	**1**	**2**	**40**	**28**
4 FEMENINO LEON	20	10	6	2	2	44	9
5 U. VALLADOLID	19	10	6	1	3	34	23
6 ECLIPSE AVILA	17	9	5	2	2	31	26
7 SAN ROQUE	15	8	5	0	3	30	17
8 UNAMI C.P. "B"	**11**	**10**	**3**	**2**	**5**	**27**	**33**
9 LA CISTERNIGA	10	10	3	1	6	19	35
10 A. EL PINAR	**7**	**10**	**2**	**1**	**7**	**10**	**34**
11 LAGUNA F.S.	6	10	2	0	8	18	42
12 SAN JOSÉ	4	10	1	1	8	7	57
13 C.D. TREPALIO	0	10	0	0	10	15	59

F. SALA NACIONAL JUVENIL

La Bañeza F.S. - **C.D.Segosala**	**7-2**
F.S. Salamanca - A.D. Tierno Galvan	2-3
C.D. Medinense - C.D. Simancas F.S	4-2
Valladolid F.S. - Juventud Circulo	1-6
Atco. Benavente - C.D. Albense	3-1
F.S. Zamora - C.D. Tres Columnas	4-7

	Pt	J	G	E	P	GF	GC
1 AT BENAVENTE	27	9	9	0	0	49	19
2 TIERNO GALVAN	21	9	7	0	2	30	24
3 TRES COLUMNAS	21	9	7	0	2	55	27
4 JUVENTUD	19	9	6	1	2	41	34
5 VALLADOLID F.S.	15	9	5	0	4	41	35
6 F.S. ZAMORA	15	9	5	0	4	34	34
7 C.D. MEDINENSE	15	9	5	0	4	28	37
8 LA BAÑEZA F.S.	10	9	3	1	5	34	42
9 C.D. ALBENSE	10	9	3	1	5	33	36
10 FS SALAMANCA	3	9	1	0	8	25	38
11 C.D.SEGOSALA	**2**	**9**	**0**	**2**	**7**	**22**	**37**
12 C.D. SIMANCAS	1	9	0	1	8	26	55

PRIMERA PROVINCIAL

C.D. Valverde "A" - Los Gallos	3-0
Marugan C.F.S. - C.D. Amistad 89	5-5
C.D. El Terminillo - C.D. Cantalejo	3-3
C.D. San Lorenzo - Racing Cuellar	4-3

	Pt	J	G	E	P	GF	GC
1 VALVERDE "A"	10	4	3	1	0	17	5
2 C.D. ARCANGEL	9	3	3	0	0	18	6
3 SAN LORENZO	9	3	3	0	0	14	8
4 RACING CUELLAR	7	4	2	1	1	14	10
5 AMISTAD 89	4	4	1	1	2	15	20
6 MARUGAN C.F.S.	2	4	0	2	2	15	23
7 C.D. CANTALEJO	2	4	0	2	2	12	22
8 EL TERMINILLO	1	3	0	1	2	7	9
9 LOS GALLOS	0	3	0	0	3	6	15

SEGUNDA PROVINCIAL

C.D. Soterraña - C.P. Nueva Segovia	6-3
C.D. Caucense - Ind. Segovia	6-3
C.D. Eresma - Sporting Nava	10-5
Puntales Otero - C.D. Valverde "B"	2-5
C.D.Segosala - C.D. Chañe	5-3

	Pt	J	G	E	P	GF	GC
1 C.D.SEGOSALA	12	4	4	0	0	25	7
2 VALVERDE "B"	9	4	3	0	1	24	13
3 IND. SEGOVIA	9	4	3	0	1	17	14
4 C.D. CAUCENSE	7	4	2	1	1	18	16
5 PUNT. OTERO	6	4	2	0	2	16	16
6 C.D. CHAÑE	6	4	2	0	2	18	17
7 SOTERRAÑA F.S.	6	4	2	0	2	16	15
8 C.D. ERESMA	3	4	1	0	3	19	32
9 SPORTING NAVA	1	4	0	1	3	16	24
10 NUEVA SEGOVIA	0	4	0	0	4	5	20

FÚTBOL SALA | LIGA COMARCAL

Matabuena sumó tres puntos más ante el AGA Asesores

Tanto Escalona del Prado como Matabuena lograron unos resultados satisfactorios que les permiten afrontar el futuro inmediato con mayor tranquilidad. En el resto de encuentros, los favoritos no tuvieron ningún problema para asegurarse los puntos en litigio. En lo alto de la tabla siguen compartiendo el liderato Taberna de Sixto y Bar Diana. El AGA Asesoría aún no ha inaugurado su casillero de puntos.

MATABUENA 5 - AGA 1 Matabuena está encontrando el tradicional estilo de juego que le sirvió para obtener el título en la pasada Liga. Como oponente se encontró a un combativo Asesoría AGA al que le sigue pesando como una losa la juventud e inexperiencia de sus jugadores. Diego García y Jorge Gil fueron goleadores implacables.

ESCALONA 3 - CHILÍN 3 Se jugaban mucho estos dos equipos que andan coqueteando con los lugares bajos de la clasificación. Pese a la igualdad del marcador y a la equiparación de fuerzas sobre el terreno de juego, el partido se caracterizó por la exquisita deportividad de todos los jugadores. El justo empate no dejó satisfechos a ninguno de los contendientes.

T GÓMEZ 3 - BAR DIANA 4 El Bar Diana tuvo que aplicarse de lo lindo para salvar el liderato que comparte con Taberna de Sixto. El equipo de Goyo Gómez confió en sus posibilidades y a punto estuvo de dar la sorpresa ante un rival que en algunos momentos estuvo menos centrado de lo habitual. Surgió la magia goleadora de David Gómez y ahí acabaron las opciones un Transportes Gómez que mereció algo más que una dura derrota.

T. SIXTO 7 - ALDEA REAL 2 Sigue en su línea de superioridad el actual líder. Taberna de Sixto se sirve de su experiencia para imponer un ritmo frenético a su juego, que es muy difícil de contrarrestar por sus oponentes. Aldea Real lo intentó pero le fue imposible. Los dos equipos dieron una exhibición de deportividad.

Conjunto del Matabuena. / EL ADELANTADO

FÚTBOL | LIGA DE AFICIONADOS

Tecnomotor salió del último puesto a costa de restaurante El Secreto

TROFEO MÁXIMO GOLEADOR

21	Héctor Sánchez Moreno	Clece Serdecor
12	Víctor Manuel Pérez Arroyo	Deportes Lalo
11	Jorge Martín Clemente	Promociones Arafil
10	Jesús Hernández García	Promociones Arafil
8	Álvaro Martín Frutos	Pensión Odeón
7	Álvaro Poza Santamaría	Abogados
7	Daniel Gómez Merino	Deportes Lalo

TROFEO JUEGO LIMPIO

1. Rte El Secreto	8	7. Deportes Lalo	13
2. Portu Team	11	8. CP Cabezuela	14
3. Pensión Odeón	11	9. SPQR Acueducto	16
4. Promociones Arafil	12	10. Abogados	18
5. Clece Serdecor	13	11. CD La Losa	21
6. Rácing Cantimpalos	13	12. Tecnomotor Lastrilla	21

RESULTADOS Y CLASIFICACIÓN

JORNADA 11

Tecnomotor La Lastrilla 8 - Restaurante El Secreto Koloskis 1

Clece Serdecor 4 - C.D. Racing Cantimpalos 3

AGN Carbonero 1 - Abogados 2

Pensión Odeón 4 - SPQR Acueducto 3

Ariete Derribos y Desmontes Illanas 1 - Deportes Lalo 3

C.D. La Losa M aderas Colomba - C.P. Cabezuela aplazado

Portu Team 1 - Promociones Arafil, S.L. 5

	Pt.	J	G	E	P	GF	GC	Dif.	A	R
1º Clece Serdecor	30	11	10	0	1	41	15	26	13	0
2º Promociones Arafil	24	11	8	0	3	47	19	28	12	0
3º Deportes Lalo	22	11	7	1	3	37	23	14	11	1
4º Racing Cantimpalos	21	10	6	3	1	26	10	16	13	0
5º Pensión Odeón	19	9	6	1	2	27	20	7	11	0
6º Ariete Illanas	15	10	4	3	3	16	11	5	21	2
7º Abogados	15	11	5	0	6	17	31	-14	18	0
8º C.P. Cabezuela	13	9	4	1	4	14	12	2	14	0
9º SPQR Acueducto	13	11	4	1	6	21	25	-4	16	0
10º CD La Losa Colomba	13	10	3	4	3	23	29	-6	21	0
11º Portu Team	10	10	2	4	4	23	30	-7	11	0
12º AGN Carbonero	8	11	2	2	7	11	26	-15	27	0
13º Tecnomotor Lastrilla	3	11	1	0	10	22	37	-15	18	1
14º Rte Secreto Koloskis	2	11	0	2	9	13	50	-37	8	0

PRÓXIMA JORNADA (21/12/13)

Domingo 12:00 Cantimpalos
C.D. Racing Cantimpalos
Tecnomotor La Lastrilla

Aplazado
Restaurante El Secreto Koloskis
AGN Carbonero

Domingo 12:00 Palazuelos
Clece Serdecor
Pensión Odeón

Domingo 11:30 La Granja
Abogados
Ariete Derribos y Desmontes Illanas

Sábado 16:15 Cantimpalos
SPQR Acueducto
C.D. La Losa Maderas Colomba

Domingo 11:30 Mozoncillo
Deportes Lalo
Portu Team

Sábado 16:00 Cabezuela
C.P. Cabezuela
Promociones Arafil, S.L.

BALONCESTO COMPETICIONES

Equipo senior femenino del Unami, que debuta esta temporada en la competición provincial de baloncesto. / EL ADELANTADO

Segobasket Valverde asciende a la primera plaza de la liga provincial

En la Liga Femenina, el Unami derrotó al Pinillos y se postula como aspirante al título

La competición de baloncesto vivió una intensa jornada de partidos tanto en las categorías autonómicas como provinciales, con interesantes encuentros como el que midió en la liga Goya al Colunga Láser Dental con el CD Base, que prosigue con su marcha triunfal, y derrotó al primero de la clasificación, que cede su plaza al Segobasket Valverde, que superó al Basket 34 y de esta forma pasa a liderar la tabla clasificatoria, aunque ya con el CD Base, máximo favorito al título liguero, al acecho.

En la competición femenina, el De Sousa Visión tuvo una tranquila jornada de descanso, puesto que su distancia con los conjuntos perseguidores es amplia. Sí jugaron Pinillos y Unami un duelo para dirimir qué equipo se postula como el principal aspirante a arrebatar el título al actual líder de la competición, y la victoria se fue para el Unami, que de esta manera se acerca a la segunda posición de la tabla.

JUNIOR FEMENINO

C.B. 6,25 La Caixa - Caja Rural Zamarat 77-23

Unami Deportes Mauro - E.M. Avila Ucav **79-55**

	J	G	P	PF	PC	Pt
1 C.B. 6,25 LA CAIXA	7	7	0	507	293	14
2 UNAMI D. MAURO	**8**	**5**	**3**	**473**	**421**	**13**
3 E.M. AVILA UCAV	7	4	3	369	411	11
4 CD LAS CONTIENDAS	7	2	5	359	400	9
5 CAJA RURAL ZAMARAT	7	0	7	268	451	7

PRÓXIMA JORNADA

Caja Rural - Cd Las Contiendas

E.M. Avila Ucav - C.B. 6,25 La Caixa

CADETE FEMENINO

Caja Rural Zamarat - Tierno Galvan APL.

S.Isidro Covipro - Corazon De Maria 115-12

	J	G	P	PF	PC	Pt
1 S.ISIDRO COVIPRO	7	7	0	791	151	14
2 CORAZON DE MARIA	7	4	3	316	466	11
3 TIERNO GALVAN	7	3	4	332	514	10
4 CAJA RURAL ZAMARAT	6	3	3	291	356	9
5 UNAMI	**7**	**0**	**7**	**262**	**505**	**7**

PRÓXIMA JORNADA

Corazon De Maria - Caja Rural Zamarat

Unami - Osteomedic S.Isidro Covipro

PROVINCIAL SENIOR FEMENINA

Pinillos - Unami Cp 43-63

Fisioterapia Senso - Eufon Cuellar 40-19

	J	G	P	PF	PC	Pt
1 DE SOUSA VISION	4	4	0	212	160	8
2 PINILLOS	4	2	2	172	175	6
3 UNAMI CP	3	2	1	173	116	5
4 FISIOTERAPIA SENSO	3	1	2	122	118	4
5 EUFON CUELLAR	4	0	4	83	193	4

PRÓXIMA JORNADA

JORNADA DE DESCANSO

MINIBASKET MIXTO

D. Independiente "A" - Diego Colmenares 59-42
Basket 34 - Maristas "B" 61-19
D. Independiente "B" - Maristas "A" 20-0
Aneja Eresma C.B.S. - Claret Masc. 35-78
Unami Fem. - Claret Mixto 65-14

	J	G	P	PF	PC	Pt
1 CLARET MASC.	5	4	1	297	166	9
2 D. INDEPENDIENTE "A"	5	4	1	233	138	9
3 D. INDEPENDIENTE "B"	5	4	1	187	144	9
4 BASKET 34	4	4	0	222	71	8
5 UNAMI FEM.	5	2	3	201	197	7
6 DIEGO COLMENARES	4	2	2	182	188	6
7 ANEJA ERESMA C.B.S.	5	1	4	139	239	6
8 MARISTAS "B"	5	0	5	139	274	5
9 CLARET MIXTO	5	0	5	91	281	5
10 MARISTAS "A"	3	2	1	67	60	4

PROVINCIAL JUNIOR MASCULINO

Cd Base Cad. 2º Año - Basket 34 39-72

Eufon Cuellar - Unami Cp 38-31

Claret Cad. Aut. - C.D. Base Cad. 1º Año 80-22

	J	G	P	PF	PC	Pt
1 BASKET 34	4	4	0	263	124	8
2 EUFON CUELLAR	4	4	0	183	94	8
3 CLARET CAD. AUT.	4	2	2	192	131	6
4 UNAMI CP	4	2	2	134	140	6
5 CD BASE CAD. 2º AÑO	4	0	4	114	232	4
6 C.D. BASE CAD. 1º AÑO	4	0	4	91	256	4

PRÓXIMA JORNADA

C.D. Base 1º Año - Cd Base 2º Año
Unami Cp - Claret Cad. Aut.
Basket 34 - Eufon Cuellar

PROVINCIAL JUNIOR FEMENINO

Eufon Cuellar - Basket 34 Cad. 24-33

Unami Cad. Aut. - Claret 32-28

	J	G	P	PF	PC	Pt
1 BASKET 34 CAD.	4	4	0	136	112	8
2 UNAMI CAD. AUT.	4	3	1	141	112	7
3 CLARET	4	1	3	115	121	5
4 EUFON CUELLAR	4	0	4	99	146	4

PRÓXIMA JORNADA

Unami Cad. Aut. - Basket 34 Cad.

Claret - Eufon Cuellar

PROVINCIAL INFANTIL MASCULINO

Cd Base Blanco - C.D. Base Rojo APL

Deportivo Independiente - Claret 26-33

Basket 34 - Eufon Cuellar APL

	J	G	P	PF	PC	Pt
1 CLARET	5	4	1	157	135	9
2 BASKET 34	4	3	1	191	156	7
3 BASE MARISTAS ROJO	4	3	1	172	119	7
4 D. INDEPENDIENTE	5	2	3	165	160	7
5 BASE MARIST. BLANCO	4	1	3	119	143	5
6 EUFON CUELLAR	4	0	4	53	144	4

PRÓXIMA JORNADA

JORNADA DE DESCANSO

PROVINCIAL INFANTIL FEMENINO

Eufon Cuellar - Deportivo Independiente 15-41

Unami C.P. - Claret 49-13

	J	G	P	PF	PC	Pt
1 D. INDEPENDIENTE	4	4	0	165	61	8
2 UNAMI C.P.	4	3	1	187	99	7
3 EUFON CUELLAR	4	1	3	61	158	5
4 CLARET	4	0	4	69	164	4

PRÓXIMA JORNADA

Unami C.P. - Deportivo Independiente

Claret - Eufon Cuellar

JUNIOR MASCULINO

Ortoinvisible La Flecha - E.M.Avila Ucav 52-66

C.D. Base - Filipenses **100-42**

	J	G	P	PF	PC	Pt
1 E.M.AVILA UCAV	7	6	1	487	351	13
2 LOURDES "A"	6	5	1	426	350	11
3 MCB	6	5	1	444	234	11
4 LA FLECHA	7	2	5	425	399	9
5 C.D. BASE	**7**	**2**	**5**	**387**	**423**	**9**
6 FILIPENSES	7	0	7	201	613	7

PRÓXIMA JORNADA

C.D. Base - Mcb

Filipenses - Ortoinvisible La Flecha

CADETE MASCULINO

Valladolid Ponce "B" - **Claret** **107-22**

Caja Rural "B" - E.M.Avila Ucav 71-47

C.D. Base Deportes Mauro - Filipenses **55-49**

	J	G	P	PF	PC	Pt
1 VALLADOLID PONCE "B"	8	7	1	668	330	15
2 CD MARISTAS "A"	7	7	0	656	238	14
3 C.D. BASE D. MAURO	**8**	**6**	**2**	**516**	**479**	**14**
4 CAJA RURAL "B"	8	3	5	394	561	11
5 E.M.AVILA UCAV	8	3	5	434	595	11
6 FILIPENSES	8	1	7	381	529	9
7 CLARET	**7**	**0**	**7**	**357**	**674**	**7**

PRÓXIMA JORNADA

C.D. Base Deportes Mauro - Fund.Bto.Valladolid Ponce "B"
Filipenses - E.Leclerc-Caja Rural "B"
Cd Maristas "A" - **Claret**

INFANTIL MASCULINO

E.Leclerc-Caja Rural "C" - **Basket 34** **32-87**

E.Leclerc-Caja Rural "B" - E.M.Avila 29-54

C.D. Base Maristas - Filipenses **59-61**

	J	G	P	PF	PC	Pt
1 FILIPENSES	8	7	1	558	383	15
2 BASKET 34	**7**	**7**	**0**	**669**	**238**	**14**
3 C.D. MARISTAS	7	5	2	450	384	12
4 C.D. BASE MARISTAS	**8**	**4**	**4**	**494**	**441**	**12**
5 CAJA RURAL "C"	8	2	6	329	533	10
6 E.M.AVILA UCAV	8	2	6	358	492	10
7 CAJA RURAL "B"	8	0	8	233	620	8

PRÓXIMA JORNADA

C.D. Base Maristas - Caja Rural "C"
Filipenses - E.Leclerc-Caja Rural "B"
C.D. Maristas - **Basket 34**

LIGA GOYA

Unami C.P. - Clinica Goya Blues 33-74

Basket 34 - Segobasket Valverde 34-48

C.D. Base - Colunga Laser Dental 60-47

Gasoleos Martin - Cuellar Eufon 42-50

C.B. S. Bar Los Leones - C.B. Cantimpalos 50-83

	J	G	P	PF	PC	Pt
1 SEGOB. VALVERDE	7	6	1	398	301	13
2 C.D. BASE	6	6	0	425	271	12
3 COLUNGA L. DENTAL	7	5	2	435	317	12
4 CUELLAR EUFON	7	5	2	421	340	12
5 C.B. CANTIMPALOS	6	4	2	358	288	10
6 GASOLEOS MARTIN	6	3	3	329	303	9
7 C.B. S. BAR LOS LEONES	6	3	3	331	351	9
8 CLINICA GOYA BLUES	7	2	5	384	390	9
9 BASKET 34	6	1	5	229	342	7
10 C.B.CAUCENSE	6	0	6	238	350	6
11 UNAMI C.P.	6	0	6	158	453	6

PRÓXIMA JORNADA

C.B. Cantimpalos - Unami C.P.

C.B.Caucense - C.B. S. Bar Los Leones

Colunga Laser Dental - Gasoleos Martin

Segobasket Valverde - C.D. Base

Clinica Goya Blues - Basket 34

DESCUBRE EL AVE

ESTA NAVIDAD POR CADA ADULTO LLEVAMOS DOS NIÑOS GRATIS*

renfe
Conecta tu modo tren

GOBIERNO DE ESPAÑA
MINISTERIO DE FOMENTO

*Sólo ida y vuelta en AVE y Alvia entre el 21 de Diciembre y el 7 de Enero a/i.

www.renfe.com 902 320 320

EL PAISANO

Más que un gesto solidario

La crisis es una moneda de dos caras. La cruel y amarga, por un lado, y la más amable y solidaria, por otro. Y a esa segunda cara es a la que se han abonado de manera ejemplar trabajadores y responsables de varias empresas de la Comunidad que, de forma voluntaria y consensuada, han optado por dedicar el gasto del tradicional vino navideño a causas humanitarias. Como botón de muestra de ello, ahí está el importe destinado ayer por la empresa concesionaria del agua en Valladolid (en la imagen su director, Jesús García) al Banco de Alimentos. Ojalá ese loable gesto se extienda en todo el territorio y a lo largo del año.

ASAMBLEA GENERAL DE CECALE

El presidente de Cecale, Santiago Aparicio, en el centro, arropado por los dirigentes provinciales en el inicio de la asamblea general. / E. MARGARETO (ICAL)

Aparicio sigue al frente de Cecale tras un amplio respaldo a su Plan de Viabilidad y a las últimas cuentas

El punto más controvertido de la asamblea de ayer, la auditoría de gestión de la anterior etapa, no llegó a tratarse porque KPGM no había concluido los trabajos encargados

PABLO ÁLVAREZ / VALLADOLID

Los empresarios de Castilla y León tuvieron ayer el gesto de unidad que faltaba desde hace meses. La Asamblea General de la Confederación de Organizaciones Empresariales de Castilla y León (Cecale) aprobó por amplia mayoría el plan de viabilidad elaborado por la actual dirección y las cuentas y presupuestos de los tres últimos años. El presidente de la patronal castellana y leonesa, Santiago Aparicio, consideró ese respaldo suficiente para continuar en el cargo después de anunciar en la Junta Directiva celebrada hace un mes su voluntad de dimitir si no contaba con apoyo.

«Durante algún tiempo hemos hecho alguna dejación de funciones porque estábamos resolviendo nuestros problemas internos a nivel social y económico, que no eran pocos. Pero a partir de ahora podemos conseguir una organización muy representativa, defendiendo los intereses de los empresarios de Castilla y León, que es nuestro objetivo fundamental», aseguró Aparicio.

De este modo, Cecale comenzará una nueva etapa a partir del año que viene con un mayor peso de las organizaciones provinciales, que pasarán a gestionar el grueso de las subvenciones, y con una reducción de la estructura regional al mínimo imprescindible.

A cambio, la financiación de la patronal de Castilla y León se nutrirá fundamentalmente de las aportaciones de las provincias que será igual para todas por un importe de 101.233 euros, lo que para algunas supondrá multiplicar hasta siete veces las cuotas actuales.

Además, todas las organizaciones territoriales aportarán una derrama para hacer frente a la deuda acumulada por Cecale en los últimos años, que asciende a 1.518.105 euros, fruto de los cierres con déficit de 2011 (2,5 millones), 2012 (1,5 millones) y que en 2013 se ha logrado rebajar hasta los 19.300 euros con un «grandísimo esfuerzo», según destacó Aparicio.

Dichas cuotas, que tendrán que estar depositadas antes del 15 de febrero, oscilan entre las 273.491,21 euros de Valladolid y los 107.021 euros de Soria. Entre medias, Ávila aportará 167.782 euros; Burgos, 195.620 euros, Palencia, 120.467 euros o Segovia 117.360 euros.

101.233 Euros

Cuota fija que tendrá que pagar cada organización provincial

El plan de viabilidad contó con el apoyo de 146 de los 164 delegados asistentes a la Asamblea, 16 votos en contra y dos abstenciones. El voto secreto impide identificar a la procedencia de ese rechazo aunque distintos miembros de la apuntaron a representantes de las delegaciones que votaron en contra en la Junta directiva de noviembre: León, Zamora y Valladolid, aunque no en bloque. De hecho en Valladolid la instrucción era «mirar al futuro, borrón y cuenta nueva»

Salamanca, que pidió el voto secreto y que se ha mostrado crítica, sobre todo con la gestión de la anterior etapa, respaldó el plan de viabilidad. Así lo reconoció el presidente de Confaes, Juan Antonio Martín Mesonero. Ese voto se convirtió en negativo a la hora de aprobar las cuentas de los ejercicios de 2011 y 2012. «Queda reconocida la mala gestión anterior que ya denunciamos hace tiempo y que nos ha llevado donde estamos y he expresado mi extrañeza por que el anterior presidente (Jesús Terciado, Ávila) no haya dado la cara, pero lo importante ahora es mirar hacia el futuro», dijo Martín Mesonero.

El tema que más ampollas y división podría suscitar que era la auditoría de la gestión, de la anterior etapa, encargada a la empresa KPMG, no se llevó finalmente a la asamblea. El presidente de Cecale explicó al término de la reunión, que duró seis horas, que la auditora no había concluido el trabajo encargado y que ya había consumido el presupuesto, ante lo cual Aparicio indicó que la pedirán que concluya el encargo en base a lo contratado y que si se encargan más elementos, como reclama alguna agrupación, se amplíe el fondo.

COMENTARIO EDITORIAL

Borrón y cuenta nueva por el bien de la Comunidad

Borrón y cuenta nueva. Es lo que pretende la patronal Cecale tras celebrar ayer una asamblea en la que estaba en juego no sólo la viabilidad interna de la organización empresarial, sino su propia esencia como interlocutor regional para participar, entre otros procesos, en el Diálogo Social junto a la Administración autonómica y los sindicatos. El apoyo mayoritario de los vocales asistentes a la reunión al plan estratégico de la Confederación supone un aval para la continuidad de su presidente, Santiago Aparicio, al frente de una entidad que, en cualquier caso, debe corregir los errores cometidos en el pasado reciente si quiere recuperar la necesaria credibilidad en un sector clave en la economía de Castilla y León. Más contrariedad, pese a su aprobación final, ha suscitado la aprobación de las cuentas de la organización empresarial, lo que evidencia ese toque de atención y de explícita disconformidad hacia una gestión anterior que ha levantado no pocas críticas entre parte de los integrantes de la patronal.

Precisamente, por ese loable propósito de enmienda, Cecale no debería cerrar en falso ninguno de los frentes abiertos. En este sentido, será preciso conocer cuanto antes los extremos de la auditoría externa encargada por la propia organización para esclarecer cualquier posible punto oscuro en la gestión de sus fondos, cuya procedencia en un alto porcentaje es dinero público. De ahí que la transparencia tiene que ser santo y seña de una 'nueva' Cecale, en la que una mayor autonomía financiera a través de las cuotas de sus socios también redundaría en una saludable eficiencia.

Borrón y cuenta nueva, sí, pero sin caer en los graves errores y en los atávicos personalismos que han caracterizado a una patronal más pendiente últimamente de sus cuitas internas que de la paz social y la necesaria implicación para tratar de salir de la crisis.

▶ CONSEJO DE GOBIERNO

La Junta renueva su compromiso con la automoción con otros 8 millones

Dos proyectos empresariales de Nissan y Renault recibirán subvenciones que permitirán la inversión de 32,5 millones y el mantenimiento de 7.013 puestos de trabajo en la Comunidad

• Las factorías ubicadas en Ávila, Palencia y Valladolid desarrollarán iniciativas relacionadas con la I+D+i, la investigación de los componentes y la evolución de los diseños.

José Antonio de Santiago-Juárez, consejero de la Presidencia y portavoz, explica los acuerdos. / M. CHACÓN (ICAL)

S. GONZÁLEZ / VALLADOLID

La Junta volvió a mostrar su respaldo a la industria de la automoción en la Comunidad. El Consejo de Gobierno aprobó una subvención de 8.122.868 euros para financiar dos proyectos empresariales de Nissan y Renault declarados de especial interés.

El consejero de la Presidencia y portavoz, José Antonio de Santiago-Juárez, explicó que las ayudas irán destinadas al desarrollo de nuevos proyectos en el sector de la automoción por parte de las dos principales multinacionales ensambladoras de vehículos presentes en la Comunidad.

Renault invertirá 26,8 millones de euros en desarrollos de I+D+i en las distintas plantas que tiene en Valladolid y Palencia, por lo que recibirá una subvención de 5.679.925 euros. Con esto, el grupo automovilístico francés mantiene 6.507 empleos en Castilla y León.

Los proyectos presentados por Renault implican desarrollos de investigación y de componentes de distintos tipos en nuevas versiones de vehículos en construcción, así como una mejora en los procesos para reducir el impacto ambiental, según informa la Junta de Castilla y León.

También desarrolla aplicaciones en materia de innovación para la planta de motores en nuevos proyectos y mejoras en los motores actuales.

En la planta de Palencia presenta aplicaciones concretas dentro de su Plan de I+D+i para adecuar instalaciones a nuevos procesos.

ÁVILA. Por otra parte, la multinacional Nissan realizará una inversión superior a los 12,3 millones de euros, con la cual mantiene 506 empleos en la Comunidad Autónoma.

El proyecto, subvencionado por parte de la Junta con 2.442.943 euros, tiene el objetivo de evolucionar los diseños que desarrolla actualmente en la planta de Ávila, para adecuarse al mercado; desarrolla sistemas para mejorar la estabilidad del vehículo y la trayectoria en conducción, además de aplicar la producción de vehículos para mercados cuya conducción difiere del carril derecho.

Ambas compañías del sector del automóvil suman casi 13.000 trabajadores en España, más de la mitad de ellos en las factorías ubicadas en Castilla y León.

OTROS ACUERDOS

• **Becas de prácticas.** Aprobadas subvenciones por 2.430.000 euros para que los universitarios realicen becas en empresas vinculadas con el desarrollo de la I+D+i y con proyectos de internacionalización. Estas prácticas se harán a través de las fundaciones generales de las universidades.

• **Desempleados.** Aprobados 545.000 euros para la contratación, a través de los ayuntamientos de las capitales de provincia, de 109 personas desempleadas en riesgo de exclusión social durante un periodo mínimo de seis meses para realizar obras de interés social.

• **Universidad.** Autorizada la implantación de 66 títulos de enseñanzas universitarias oficiales, distribuidos en grados (2), másteres (43) y doctorados (21), en las cuatro universidades públicas y en las privadas IE y UEMC para este curso.

• **Compra centralizada.** Aprobada la compra centralizada de productos lácteos por 666.214 euros para la manutención de las personas que residen en 80 centros de la Gerencia de Servicios Sociales y del Instituto de la Juventud.

El Gobierno renuncia a la vía judicial sobre 'Viñedos de España'

S. GONZÁLEZ / VALLADOLID

El Gobierno de la nación ha renuncia a continuar la vía judicial para mantener la indicación geográfica 'Viñedos de España', que ya había sido anulada por los tribunales a instancias de la Junta.

De Santiago-Juárez explicó que ayer mismo se había recibido la notificación de la renuncia por parte del Ejecutivo de España de seguir con el recurso de casación ante el Tribunal Supremo contra la sentencia de la Audiencia Nacional que anuló la orden de 2009 por la que se creaba la indicación geográfica 'Viñedos de España'. El portavoz de la Junta manifestó su satisfacción porque el Gobierno de Rajoy «haya tirado la toalla» en una norma que siempre ha sido considerada como «lesiva» para los intereses de la Comunidad, en especial para el sector vitivinícola.

«Es la segunda vez que nos dan la razón», explicó el consejero portavoz, en referencia a que la Junta recurrió la orden de 2006 y la posterior de 2009, siempre con el argumento de que perjudicaba los vinos de calidad de Castilla y León. «Esperamos que nunca más ningún Gobierno, sea del color que sea, en este caso fueron dos socialistas, intente ese atajo y perjudique los intereses vitivinícolas de la Comunidad», sentenció.

En enero de este año, la Audiencia Nacional anuló la orden de 29 de julio de 2009 por la que se creó la indicación 'Viñedos de España' para vinos con derecho a la mención tradicional 'vinos de la tierra', al estimar el recurso contencioso administrativo de la Junta en febrero de 2010.

En el auto del alto tribunal, se recoge una vulneración del Reglamento Europeo porque el nombre del Estado miembro no se puede utilizar para unas denominaciones geográficas menores y delimitadas territorialmente a partir de unas variedades comunes del producto, argumento al que acudió la Junta para avalar su recurso.

De Santiago dice que la reforma local no ha roto ningún pacto con los socialistas

ICAL / VALLADOLID

La Junta mantuvo ayer que oficialmente no se ha roto ningún acuerdo con la oposición socialista sobre el modelo territorial, como señaló el portavoz de ese grupo, Óscar López, por el apoyo del Ejecutivo autonómico a la reforma local del Gobierno de Rajoy, y defendió el trabajo realizado para la mejora del texto mientras que el «PSOE desde el inicio ha hablado de presentar un recurso a una ley no aprobada».

De Santiago-Juárez envió ese mensaje a Julio Villarrubia, secretario general del PSCyL-PSOE, y al portavoz parlamentario, Óscar López, ante las declaraciones y advertencias de los últimos días por el apoyo de la Junta a la reforma local.

Villarrubia ha remitido una carta al presidente que llegó ayer, según confirmó el portavoz. «Se ha recibido demasiado pronto, antes de aprobarse la ley», explicó sobre la misiva del dirigente socialista.

«Esta claro que tienen mucha prisa tanto el secretario general como el portavoz, parece que están entrenando para la San Silvestre, se les ve con demasiadas ganas de llegar el primero no se sabe a que meta», argumentó el consejero portavoz, en referencia a la bicefalia que mantienen en el partido.

De Santiago-Juárez remarcó que mientras la Junta y el PP, en Congreso y Senado, han trabajado por mejorar una ley que no les gustaba, los socialistas dijeron desde el principio que presentaban recurso ante el Tribunal Constitucional, «sí o sí».

Sobre la reunión, manifestó que el presidente de la Junta no tiene ningún problema en reunirse con los socialistas, que lo ha hecho siempre con «absoluta normalidad», y trasladó el problema a Villarrubia y López, si bien precisó que ese encuentro se celebrará, «claro que sí», aunque no habló de fechas.

LEY APROBADA. Por otra parte, el Pleno del Congreso dió luz verde ayer a la ley de racionalización y sostenibilidad de la administración local, uno de los proyectos más discutidos de la legislatura y del que se han elaborado una treintena de borradores, el primero de ellos en julio de 2012, hace año y medio. La iniciativa contó con el apoyo del PP, PNV y UPN y mantuvo en contra al resto del arco parlamentario de principio a fin de la tramitación.

De Santiago-Juárez agradeció la labor de los parlamentarios *populares* y recordó el trabajo realizado, a través de las enmiendas, para corregir aspectos de la ley que no gustaban y que, ahora la Junta considera que casi la totalidad de sus demandas se han recogido.

EL APUNTE

Sale adelante la reforma de la Administración Local, año y medio después del primer borrador ■ El Pleno del Congreso dio luz verde ayer a la ley de racionalización y sostenibilidad de la Administración Local, uno de los proyectos más discutidos de la legislatura y del que se elaboraron una treintena de borradores, el primero, en julio de 2012, hace año y medio. La iniciativa contó con el apoyo del PP, PNV y UPN y mantuvo en contra, desde un principio, al resto del arco parlamentario, que acusa al Gobierno de perseguir la autonomía municipal, querer quitar competencias a los ayuntamientos y facilitar la privatización de los servicios.

CÁMARA BAJA | ÚLTIMO PLENO PLAGADO DE VOTACIONES

El ministro de Hacienda, Cristóbal Montoro, entrega al presidente del Congreso de los Diputados el proyecto de Ley de los PGE para 2014. / EUROPA PRESS

Los Presupuestos del próximo año reciben el visto bueno del Congreso

Las cuentas, que entrarán en vigor el próximo 1 de enero, culminan definitivamente tres meses de tramitación con el apoyo de Partido Popular y el rechazo del resto de grupos parlamentarios

• El PSOE critica la norma y mantiene que «no hace sino confirmar el estancamiento de la economía», en lugar de incluir las recetas necesarias en el país para superar la crisis.

EUROPA PRESS / MADRID

El Pleno del Congreso dio ayer el visto bueno definitivo a los Presupuestos Generales del Estado (PGE) del año 2014, tras aprobar los cambios parciales incluidos en el Senado, como el aumento en 19 millones de euros de la partida para las becas Erasmus o el mantenimiento de la bonificación de 420 euros para financiar la formación profesional en las empresas de uno a cinco trabajadores.

De este modo, las cuentas nacionales culminan definitivamente su tramitación parlamentaria y entrarán en vigor el próximo 1 de enero, transcurridos casi tres meses desde que el ministro de Hacienda, Cristóbal Montoro, presentara la norma en la Cámara Baja el pasado 30 de septiembre.

Además, aunque el proyecto salió adelante, fue muy criticado por la mayoría de los grupos parlamentarios, que lamentaron que el Gobierno lo haya presentado como las cuentas de la recuperación cuando no incluyen las recetas que necesita el país para superar la crisis.

En concreto, el portavoz de Presupuestos del PSOE, Joan Rangel, aseguró que la norma, «lejos de ser la de la recuperación», es la que confirmará el estancamiento de la economía gracias a la estrategia del Ejecutivo. No obstante, y a pesar de las críticas, el PSOE sí apoyó las mejoras transaccionadas por todos los grupos en el Senado, como el aumento de la dotación para las becas Erasmus.

Asimismo, desde CiU, el diputado Pere Macías consideró las cuentas como «antisociales e ineficientes», además de incumplir lo pactado con Cataluña. Aún así, CiU también respaldó algunas enmiendas parciales que, a su parecer, resultaban necesarias, como la que busca mejorar las condiciones de competitividad del aeropuerto de Barajas.

Por su parte, el portavoz económico de la Izquierda Plural (IU-ICV-CHA), Alberto Garzón, insistió en que los Presupuestos de 2014 parecen más las «cuentas del hambre» que de la recuperación, puesto que están orientadas a las necesidades de los mercados y no a resolver los problemas de los ciudadanos.

De igual modo, el responsable económico de UPyD, Álvaro Anchuelo, también negó que la norma sea la de la salida de la crisis porque sigue por la «mala dirección» de años anteriores. «Es continuista», mantuvo, tras criticar, además, que el partido mayoritario no haya aceptado ninguna de las enmiendas de UPyD.

CORTE «ANTISOCIAL». Dentro del Grupo Mixto, el portavoz económico de Amaiur, Rafael Larreina, defendió que el paso de las cuentas por el Senado empeoró un proyecto que no garantiza la salida de la crisis, mientras que desde ERC, Alfred Bosch, destacó su contenido «antisocial».

La representante de BNG, Olaia Fernández Davila, señaló también la intención del Gobierno de hacer nuevos recortes, mientras que la diputada y portavoz de CC-NC-PNC, Ana María Oramas, denunció que presenten unos Presupuestos que no son los que necesita ni España ni Canarias.

Finalmente, el diputado de Compromís, Joan Baldoví, consideró que las cuentas son un «hito más» de la «agenda oculta» del PP. En la misma línea se pronunció el representante de Foro, Enrique Álvarez Sostres, que hizo especial hincapié en la falta de consideración de las enmiendas de otras formaciones distintas a la *popular.*

EL DATO

Siete detenidos. La Policía Nacional arrestó ayer a siete personas, cinco hombres y dos mujeres, como presuntos autores de varios delitos de lesiones, atentado contra la autoridad, desórdenes públicos y daños cometidos el pasado sábado durante los disturbios registrados tras la manifestación convocada por el colectivo Rodea al Congreso.

OTRAS MEDIDAS

Pensiones. Desde el año próximo, la revalorización de las pensiones no responderá a la inflación, sino que se introduce un nuevo factor que tiene en cuenta tanto la evolución del IPC como los ingresos y gastos de la Seguridad Social durante un plazo de 11 años -cinco previos, el de ejecución y las proyecciones de cinco futuros-.

Un 'moscoso'. Ayer se aprobó la Ley de Control de la Deuda Comercial, que persigue erradicar la morosidad de las administraciones públicas y también incluye la devolución a los funcionarios de uno de los días de asuntos propios -los llamados *moscosos*- que se les quitaron en 2012, día libre que podrán utilizar desde la publicación de la norma en el BOE.

Becas Erasmus. El Pleno del Congreso dio luz verde a una partida extra de 19 millones de euros para el Programa Erasmus, con el objetivo de garantizar el complemento económico estatal a todos los alumnos beneficiarios en este curso escolar 2013-2014. La dotación pasará así de 14 a 34 millones de euros y se cobrará a partir de febrero.

Cajas de Ahorros. La nueva Ley de Cajas de Ahorros y Fundaciones Bancarias supone la culminación de la reforma financiera, al incluir el cumplimiento de una de las exigencias de Bruselas para el rescate de la banca, y crear el fondo de reserva para insolvencias, que podrá llevarse a cabo a través de los nuevos bancos filiales. El objetivo de esta reserva es hacer frente a posibles necesidades de recursos propios de la entidad de crédito participada.

Etarras sin paro. El Congreso validó, asimismo, la enmienda que el PP introdujo en el Senado a los Presupuestos Generales del Estado por la que reclamaba que los condenados por terrorismo no reciban el subsidio por desempleo si no han mostrado arrepentimiento, pedido perdón a las víctimas y moanifestado«signos claros e inequívocos» de desvinculación a la organización. También se tiene en cuenta la conducta del sujeto durante el cumplimiento de su condena y su voluntad efectiva de reinsertarse.

'CASO BÁRCENAS'

Un cuñado del extesorero podría ser imputado ■ El juez Ruz suspendió ayer la declaración de Antonio de la Fuente, exjefe de Seguridad del PP y cuñado del extesorero Luis Bárcenas, cuyo abogado defensor, Javier Gómez de Liaño, sugirió que éste «aportaría más información a la causa si estuviera en libertad, aunque no haría el trabajo de la Policía».

'MINUTAS'

Del Nido tiene 30 días para entrar en prisión ■ La Audiencia de Málaga declaró ayer la firmeza de la sentencia del *caso Minutas*, sobre las irregularidades en los encargos del Ayuntamiento de Marbella al letrado José María del Nido, por lo que requirió a éste a que en 30 días pague la responsabilidad civil, fijada en 2,7 millones de euros, e ingrese voluntariamente en prisión.

LA FRASE

«IU claudica ante el independentismo y, a la vez, cohabita con la derecha en Extremadura

JAVIER FERNÁNDEZ
PRESIDENTE DE ASTURIAS

La jueza Alaya 'preimputa' de nuevo a Chaves y a Griñán por 'los ERE'

La magistrada encuentra motivos para que los dos expresidentes de la Junta de Andalucía y cinco de sus exconsejeros, todos ellos refugiados en el aforamiento, acaben en el 'banquillo'

• La togada entiende que todas las modificaciones presupuestarias entre 2000 y 2011 contaron con la aprobación continuada de ambos dirigentes y de sus equipos financieros.

Los dos dirigentes socialistas celebran el 'triunfo' de su partido en los últimos comicios regionales. / JON NAZCA (REUTERS)

AGENCIAS / SEVILLA

Segundo intento. La jueza que investiga el *caso de los ERE irregulares* dictó ayer un auto en el que, «a los efectos del artículo 118 bis de la Ley de Enjuiciamiento Criminal», vuelve a comunicar «en calidad de imputados la existencia del procedimiento» a los expresidentes de la Junta de Andalucía Manuel Chaves y José Antonio Griñán y a cinco antiguos consejeros, como son José Antonio Viera, Carmen Martínez Aguayo, Manuel Recio, Francisco Vallejo y Antonio Ávila, todos ellos aforados.

En un auto, la magistrada Mercedes Alaya vuelve a *preimputar* a todos los aludidos después de que, la pasada semana, la Sección Séptima de la Audiencia Provincial de Sevilla estimara el recurso interpuesto por la Fiscalía Anticorrupción y, por tanto, anulara, la resolución inicial en la que la juez los dejaba a las puertas del *banquillo*, o más concretamente, hasta donde podía llegar, dado que los dos exministros disfrutan del aforamiento que les da el Parlamento.

De este modo, el tribunal dejó sin efecto dicho auto para que dictara uno nuevo donde se concretaran y motivaran mejor los hechos que atribuye a los aforados mencionados, cosa que ahora hace la instructora sin tener en cuenta para ello, no obstante, las conclusiones del informe de la Intervención General del Estado incorporado a la causa recientemente, ya que su estudio «aún no se ha podido abordar» dado «su extraordinario volumen», siendo del todo insuficiente.

> La **Intervención General del Estado** ya **abortó** la última petición, al considerarla **«insuficiente»**

La togada comienza su auto dejando claro que «por imperativo legal se exponen los datos de mayor relevancia que se contienen en la presente causa y que pudieran relacionarse con los aforados designados», para, a continuación, precisar que, en el *caso de los ERE*, se analiza «desde la perspectiva del Derecho Penal «el proceso de concesión de subvenciones sociolaborales y ayudas a empresas llevado a efecto por la Dirección General de Trabajo desde 2000 hasta el primer tercio de 2011».

Todo ello se hizo «en virtud del programa 22E y más tarde 31.L., que habría supuesto la aplicación de fondos públicos en unos 700 millones de euros, y ello a través de la partida presupuestaria de transferencias de financiación a IFA/IDEA, quien se encargaría del pago de las mismas», sostiene la jueza, que añade que esta «actuación continuada de concesión de ayudas al margen de lo establecido» se habría producido «gracias a las cuentas también regulares de dichas transferencias».

Alaya precisa que todas las modificaciones presupuestarias «fueron aprobadas» por el Consejo de Gobierno, «constituido por el presidente Chaves -luego Griñán-, y el resto de los consejeros, a propuesta de la titular de Hacienda, Magdalena Álvarez, salvo en un caso que gestionó ella». «La aplicación presupuestaria de destino no era adecuada con la clasificación del gasto», sentencia.

▶ CATALUÑA

La 'Generalitat' estudia utilizar su propio padrón para la consulta soberanista ilegal

AGENCIAS / BARCELONA

Nuevo capítulo del *culebrón* secesionista catalán. El *Govern* contempla usar el registro del Instituto de Estadística regional (Idescat) para poder realizar la consulta y crear una nueva lista para que puedan acceder los paisanos que viven en el extranjero, los mayores de 16 años y los residentes foráneos.

Así, CiU, ERC e ICV-EUiA alcanzaron ayer un principio de acuerdo en el marco de la ponencia parlamentaria de la ley de consultas, que se prevé aprobar en febrero en el *Parlament*. Sin embargo, la entente secesionista está estudiando los pros y contras de recurrir al registro del Idescat en base a la Ley Orgánica de Protección de Datos, para evitar vulnerarla y posibles denuncias por uso fraudulento de la información personal de la ciudadanía una vez celebrado el referéndum.

Lo que parece evidente es que si la *Generalitat* propone esta fórmula es porque tiene acceso al padrón y dispone de un sistema de gestión continua e informatizada, por lo que otras opciones que se habían barajado se desinflan.

Mientras, el presidente regional, Artur Mas, y su socio, el de ERC, Oriol Junqueras, se reunieron durante poco más de media hora para abordar el impacto del recurso del PP contra los Presupuestos de 2014 que ha presentado ante el Consejo de Garantías Estatutarias. De «terrible» lo calificaron, añadiendo posteriormente la Consejería de Economía que el retraso supondrá que las arcas públicas dejarán de ingresar casi 15 millones de euros.

La Guardia Civil se hace con las cuentas y facturas de UGT-A

EUROPA PRESS / SEVILLA

Agentes de la Guardia Civil se desplazaron a primera hora de ayer a la sede central de UGT Andalucía para realizar un registro por orden de la jueza Mercedes Alaya, en el marco de la investigación sobre el uso de fondos de formación.

La operación se inició sobre las 10,30 horas en la sede del sindicato en la capital hispalense, cuando la Benemérita accedió a las instalaciones para solicitar documentación en papel y soporte digital sobre la contabilidad y las facturas de los ugetistas referentes a los fondos de formación.

Conviene recordar que la causa partió de una denuncia presentada por Manos Limpias donde ponía en conocimiento de la Justicia que UGT-A falseó supuestamente facturas para pagar pancartas y publicidad para la huelga general de 29 de septiembre de 2010 con fondos públicos concedidos por la Junta para la formación de desempleados.

Desde el sindicato, su secretario de Organización, Manuel Ferrer, denunció la situación de «indefensión» que padecen por no haber sido avisados del registro.

LIMPIEZAS ERESMA
C/ Ciprés, 210. Pol. Ind. Nicomedes García
40140 Valverde del Majano
921 437 806
609 875 077
administracion@limpiezaseresma.net

REINO UNIDO

El derrumbe de un teatro en Londres deja una treintena de heridos ■ Al menos 30 personas resultaron heridas anoche por el derrumbe parcial de uno de los anfiteatros del Teatro Apollo de Londres, según un primer balance facilitado por los Bomberos. Una testigo explicó que antes del desplome, ocurrido a las 20,15 horas locales (21,15 horas en España), se oyó un «crujido». La sala fue construida en 1901 y cuenta con capacidad para 775 espectadores, repartidos en cuatro pisos.

CUMBRE EUROPEA | LOS VEINTIOCHO SE CITAN EN BRUSELAS

Los jefes de Estado y de Gobierno de los Veintiocho concluirán hoy la reunión de dos días en Bruselas. / REUTERS

Francia reclama apoyo económico a la UE para las misiones en África

París pide que el respaldo «político» de los países se traduzca en una aportación monetaria, mientras Berlín apuesta por financiar operaciones militares conjuntas y no unilaterales

• El bloque comunitario anuncia una ayuda de 12 millones de euros para contribuir a costear la destrucción de armas químicas sirias a través de un fondo fiduciario especial.

AGENCIAS / BRUSELAS

En plena ola de conflictos en África, donde países como Mali, la República Centroafricana o Kenia viven sangrientos combates casi a diario, los jefes de Estado y de Gobierno de la Unión Europea discutieron ayer, en la inauguración de la cumbre de la UE en Bruselas, una mayor cooperación en materia de Defensa. Y, aprovechando el debate, el presidente galo, François Hollande, reclamó un mayor apoyo económico de los Veintiocho para sus misiones en el continente negro.

«Es legítimo que Europa apoye lo que Francia hace en África», indicó el mandatario. «Recibí mucho apoyo de los Ejecutivos comunitarios y la financiación debe seguir ese respaldo político», agregó.

París desplegó en enero una operación militar en Mali para luchar contra los extremistas y, a principios de diciembre, hizo lo propio en la República Centroafricana, en un intento por frenar la ola de violencia que azota el país.

El Elíseo pretende ahora que se cree un fondo europeo permanente para este tipo de acciones castrenses. Pero muchos Gobierno comunitarios, entre ellos Alemania, no quieren financiar intervenciones militares de otros.

Sin que al cierre de esta edición hubiese terminado la reunión, según fuentes diplomáticas, muchos Estados están dispuestos a participar económicamente en operaciones conjuntas, pero no en misiones unilaterales, como la francesa.

La canciller germana, Angela Merkel, abogó a su llegada a la cumbre, que termina hoy, por una «política coordinada global» en materia de Defensa, en la que se apoye a las regiones en crisis formando a sus soldados, y también pensando en la forma de equiparar esos Ejércitos. «Como europeos, no podemos solucionar todos los problemas del mundo. Por eso, debemos capacitar a las naciones, para que puedan solucionar sus problemas», explicó.

Se trata de la primera vez en muchos años que la UE discute sobre su política de Defensa común, y se hace en medio de un fuerte retroceso del gasto de las partidas de los Veintiocho en este apartado.

Además, la Unión anunció una ayuda de 12 millones de euros para contribuir a financiar la destrucción de arsenal químico sirio a través del fondo fiduciario especial de la Organización para la Prohibición de Armas Químicas.

VIGILAR LAS FRONTERAS. Por otro lado, los jefes de Estado y de Gobierno de los Veintiocho pedirán hoy reforzar las operaciones de vigilancia de la Agencia Europea de Control de Fronteras (Frontex) en el Mediterráneo con el fin de prevenir la muerte de inmigrantes en naufragios, como el registrado el pasado octubre frente a las costas de la isla italiana de Lampedusa y reclamarán «solidaridad» con los Estados miembros que sufren mayor presión migratoria.

«El Consejo Europeo reitera su determinación de reducir el riesgo de que ocurran en el futuro nuevas tragedias de este tipo», señala el borrador de conclusiones de la cumbre, que, sin embargo, vuelve a retrasar el debate a fondo sobre la política migratoria de la UE a junio de 2014. Esta cuestión enfrenta a los países del sur con los nórdicos.

LA ANÉCDOTA

Acreditación. El presidente del Gobierno español, Mariano Rajoy, no fue reconocido ayer por el personal de seguridad que se encontraba en la puerta de acceso la cumbre de líderes de la UE y que le pidió identificarse. Rajoy no llevaba visible la acreditación. «Is the Spanish president (Es el presidente español)», se escuchaba decir a su alrededor.

EL APUNTE

Una solución importante, pero ¿eficaz?

El Ecofin aprobó un mecanismo europeo para cerrar bancos sin que perjudique a Gobiernos y ciudadanos, pero la idea inicial se ha minimizado por las exigencias de Alemania.

La UE se ha propuesto aprender la lección de la crisis y quiere evitar que en el futuro Gobiernos y contribuyentes paguen los excesos de las entidades financieras. Para ello, está construyendo una unión bancaria de la que ya se acordaron dos pilares: un supervisor común y un Mecanismo Único de Resolución (MUR), este último aprobado el pasado miércoles por los ministros de Economía y Finanzas de los Veintiocho (Ecofin).

El MUR será el encargado de decidir cuándo y de qué forma debe liquidarse un banco de la eurozona en problemas. Además, estará dotado de un fondo de resolución único y financiado por las propias firmas. A él se podrá recurrir, en caso de necesidad, siempre que primero hayan respondido los accionistas, acreedores subordinados y bonistas senior de las entidades.

«Es un paso importante», afirmó el español Luis de Guindos. «Se ha logrado la arquitectura necesaria para enfrentar las crisis», agregó el francés, Pierre Moscovici.

Sin embargo, el acuerdo sobre el MUR llega un tanto minimizado respecto al proyecto original, en parte por las exigencias de Alemania. Y, además, es posible que encuentre resistencia en el Parlamento Europeo, que debe dar su visto bueno y apostaba más por la idea originaria.

Así, el fondo único de resolución no será realmente común hasta 2026. Cuando entre en vigor, en 2016, estará formado por depósitos nacionales. Si ese año un banco de Francia, por ejemplo, necesita ayuda, deberá agotarse en primer lugar el 100 por 100 del fondo galo antes de poder recurrir al 10 por ciento de los del resto de países. En 2017, la proporción será del 90 por ciento del patrio y el 20 por ciento del resto, hasta que en 2026 todos confluyan en un fondo único, que estará dotado con unos 55.000 millones de euros.

EL DETALLE

El Tesoro capta 2.542 millones con los tipos de interés más bajos desde 1993 ■ El Tesoro Público logró colocar ayer un total de 2.542 millones de euros en bonos y obligaciones, por encima del objetivo marcado de 2.500 millones, con los tipos de interés más bajos registrados desde que arrancara la serie histórica en 1993, cerrando así el calendario de subastas previsto para este año y en cuya segunda mitad se ha beneficiado de la calma en los mercados. Además, la demanda fue mucho más amplia que en la emisión anterior, correspondiente al pasado 5 de diciembre, al alcanzar los 7.850 millones.

La luz subirá más de un 11%

Desde enero. El cambio de la tarifa se hará efectivo el próximo mes tras el cierre de la subasta eléctrica con alzas del 25,6%

«Inaceptable». Soria ve «inadmisible» el crecimiento y reclama una investigación para invalidar el procedimiento en 24 horas

EUROPA PRESS / MADRID

La tarifa de la luz subirá más de un 11% en enero, previsiblemente en torno al 11,5%, después de que la subasta eléctrica cerrara ayer con incrementos del 25,6% que presionan un 10,5% al alza el recibo final, a lo que se deberá añadir la parte correspondiente a los peajes.

El resultado de esta subasta tiene un peso del 42% sobre la revisión trimestral que tendrá lugar el próximo mes, mientras que el otro 58% corresponde a los peajes, en los que se recogen los costes regulados del sistema eléctrico, y, también, a los impuestos.

Mientras, el ministro de Industria, Energía y Turismo, José Manuel Soria, anunció que los peajes crecerán, «como mucho», un 2% y provocarán una subida del recibo que estará «en algo menos del 1%», de modo que, incorporado el 10,5% de la subasta, el incremento final estará en torno al 11,5%.

Así, el alza se cerró con un precio de 61,83 euros por megavatio hora (MWh), un 29,9% superior al marcado en la revisión de tarifas de octubre. No obstante, el porcentaje final de subida fue inferior, debido a las correcciones técnicas efectuadas *a posteriori*.

Una vez incorporado el montante de aspectos clave como el apuntamiento, mercados de ajuste, los pagos por capacidad, la prima de riesgo o pérdida, inferiores en conjunto al trimestre anterior, el coste de la energía queda en 96,98 euros por MWh para el primer trimestre de 2014, un 25,6% más que en octubre.

El nuevo incremento del 11% hará que la tarifa eléctrica lleve ya acumulada una subida del 21% desde 2012 y del 83% desde 2003. En julio, al anunciar la reforma energética, Soria indicó que la luz había subido un 63% entre 2003 y 2011, y otro 8% desde 2012. El año 2013 se salda así con cuatro incrementos de la tarifa eléctrica, incluidos los del 3% en enero, del 1,2% en julio y del 3,2% en agosto, y con una única pero significativa bajada, del 6%, en abril.

GRAN SORPRESA. El ministro de Industria, calificó de «inaceptable» el resultado de la subasta eléctrica y anunció que en 24 horas debería recibir un informe de la Comisión Nacional de los Mercados y la Competencia (CNMC) donde se decidirá si se invalida el procedimiento.

En declaraciones a los medios en el Congreso, reconoció su «gran sorpresa» por las cifras finales, «sustancialmente mayores» que las que habían enunciado durante las últimas semanas las subastas diarias y que normalmente coinciden con la trimestral.

Así, si la CNMC valida la subasta, al Gobierno no le quedaría mucho margen de maniobra, más allá de reducir la parte regulada del precio (los peajes), aunque eso conllevaría un incremento del déficit tarifario y, con ello, el incumplimiento del déficit público y un aumento del coste de financiación.

De hecho, los peajes subirán el próximo año un casi un 1% como consecuencia de la decisión del Ejecutivo de sacar de los Presupuestos de 2014 los 3.600 millones de euros previstos para cubrir el déficit tarifario de este ejercicio, que finalmente deberán pagar los consumidores de luz y financiar las eléctricas.

> El coste eléctrico **acumula** ya un incremento del **21%** desde 2012 y del **83%** desde 2003

Tras conocerse la noticia, el PSOE registró en el Congreso una solicitud de comparecencia de Soria ante la comisión parlamentaria del ramo, para que explique la subida de precios.

También Facua calificó de «inadmisible» y de «auténtica brutalidad» el alza, y reclamó al Gobierno que impulse un «cambio real del sector», tal y como indicó su portavoz, Rubén Sánchez.

Mientras, el coordinador de la Plataforma por un Nuevo Modelo Energético, José Vicente Barcia, advirtió de que la subida de la factura energética provocará que dos millones de hogares en España no puedan encender la calefacción este invierno.

Asimsimo, a proppuesta de este colectivo, 14 formaciones políticas firmaron una declaración *Por una verdadera reforma eléctrica*, en la que se incluye un compromiso expreso para derogar la ley. Entre ellas el PSOE, Izquierda Unida, ICV, Chunta Aragonesista (CHA), UPyD, Esquerra Republicana de Catalunya (ERC), el Bloque Nacionalista Gallego (BNG), Coalición Canaria (CC), Nueva Canarias (NC), Compromís, Equo, Ciutatans (C's), Geroa Bai y Amaiur.

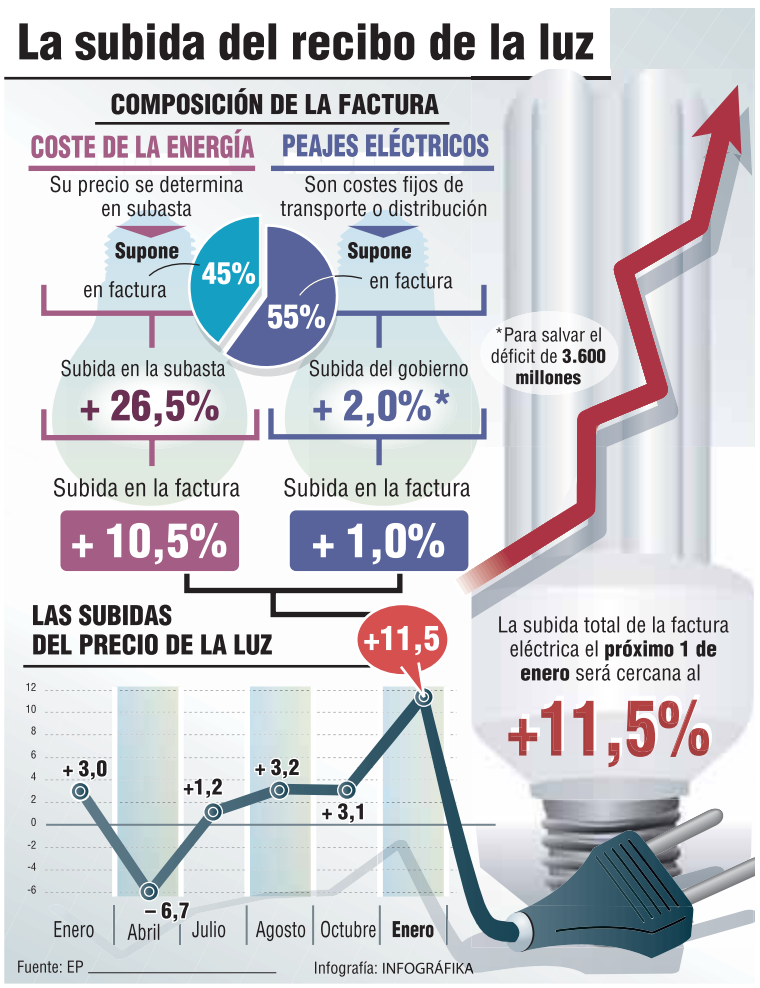

Operarios trabajando en una torreta eléctrica. / REUTERS

EL APUNTE

Contra el déficit tarifario

Es uno de los grandes caballos de batalla del Gobierno, que está decidido a plantarle cara en 2014. El Pleno del Congreso dio, en su última sesión del año, luz verde a la Ley del Sector Eléctrico, que tiene como objetivo acabar con el déficit tarifario a partir del próximo año, gracias a un mecanismo automático de actualización de peajes para equilibrar ingresos y costes del sistema.

Y aunque el debate se centró únicamente en las enmiendas que se incluyeron en el texto a su paso por el Senado y en que no hubo una votación conjunta del proyecto, la mayor parte de los partidos de la oposición expresaron sus dudas sobre las posibilidades reales que existen de que estos cambios permitan superar los desfases. Así, el socialista José Segura lamentó que, pese a que el objetivo principal del Ministerio de Industria durante lo que va de legislatura ha sido acabar con el déficit de tarifa, no se conseguirá y ni siquiera está asegurado que se vaya a limitar a los 3.600 millones de euros.

Las reacciones

[”]

JESÚS ALIQUE
PTVOZ SENADO PSOE
«Su tarifazo es algo insoportable para las maltrechas economías de las familias españolas y la competitividad de nuestras empresas»

CARLOS MARTÍNEZ
PTVOZ SENADO UPYD
«El grado de colusión de intereses entre el Gobierno y las compañías eléctricas es realmente escandaloso»

DURÁN Y LLEIDA
PTVOZ CONGRESO CIU
«Lo que tiene que pasar es que el ministro coja de una vez por todas el toro por los cuernos y proceda»

JOÁN TARDÀ
DIPUTADO ERC
«Esta subida es un verdadero sabotaje a los derechos sociales que solo sirve para dar de comer a los tiburones y hundir a más gente aún en la miseria»

IBEX 35

2,34%
9.664,30

Prima de Riesgo	Interés del Bono a 10 años España	Interés del Bono a 10 años Alemania
225	4,124	1,871
-4,80	-0,02	0,02

El análisis según Renta 4

Pablo Pérez Coronado
director de Renta 4 Segovia

Buena sesión tras el anuncio del inicio del tapering

Las bolsas europeas cerraron con subidas generalizadas una sesión positiva de principio a fin. Los índices del viejo continente iniciaron la sesión con fuertes repuntes recogiendo el anuncio por parte de la FED del inicio del tapering. La Reserva Federal anunció una retirada de estímulos muy gradual, al optar por reducir el ritmo de compra de activos en 10.000 millones de dólares hasta 75.000 millones mensuales. Además, la FED ofreció buenas perspectivas de crecimiento para 2014 con un crecimiento del PIB entre el 2,8 y el 3,2% y una tasa de paro de entre el 6,3% y el 6,6%, e insistió en su idea de mantener los tipos de interés en niveles bajos durante un largo periodo de tiempo. Por la tarde, a pesar de las cifras estadounidenses peor de lo esperado y la apertura con dudas en Wall Street, los selectivos europeos lograron mantener el buen tono acercándose a la zona de máximos al final del día.

En el plano macroeconómico, las demandas de subsidio de desempleo descendieron en Estados Unidos durante la semana que finalizó el 14 de diciembre hasta situarse en 379.000, quedando por encima de las estimaciones que esperaban una reducción hasta 335.000. También el índice de indicadores adelantados en Estados Unidos subió un 0,8% hasta 98,3 en noviembre, quedando una décima por encima de las estimaciones y reflejando una expansión moderada de la economía estadounidense.

LOS MEJORES

	Precio	Var.%
FCC	15,60	6,63
INDRA A	11,95	5,47
G.CATALANA O	25,40	5,13
URALITA	1,29	4,88
B.POPULAR	4,37	4,72

LOS PEORES

	Precio	Var.%
SERV.POINT S	0,09	-6,32
REALIA	0,86	-3,89
EUROPAC	3,88	-2,39
GRUPO TAVEX	0,24	-2,04
FERSA	0,38	-1,32

LOS MÁS CONTRATADOS

	Precio	Capitalización
TELEFONICA	11,60	91.738.610,00
SANTANDER	6,32	84.932.274,00
BBVA	8,71	71.216.293,00
BANKIA	1,09	49.040.548,00
ENAGAS	18,59	36.373.459,00

Eurostoxx 50	FTSE 100	Dow Jones*	Nasdaq 100*	Nikkei 225	DAX	CAC 40
3.031,05	6.584,70	16.170,92	3.496,56	15.859,22	9.335,74	4.177,03
1,88%	1,43%	0,02%	-0,37%	1,74%	1,68%	1,64%

Páginas elaboradas por Renta 4 (902 15 30 20 | www.renta4.com) el 19-12-2013 a las 20:40h. * Datos de los índices americanos a media sesión.

Valores del Ibex 35

	Precio	Var.	Var.%	Máximo	Mínimo	Capitalización	RPD	PER	Var. Año	Var.% Año
ABERTIS INFR	15,61	0,46	3,04	15,62	15,26	2.424.462,00	4,27	17,33	3,78	31,97
ACCIONA	39,38	0,96	2,51	39,74	38,86	296.876,00	4,89	50,68	-16,83	-29,94
ACERINOX	8,89	0,05	0,59	8,98	8,85	1.556.033,00	3,83	27,95	0,54	6,46
ACS CONST.	23,84	0,78	3,41	23,84	23,24	822.115,00	4,80	9,82	4,79	25,18
AMADEUS IT	29,52	1,14	4,00	29,52	28,66	2.424.227,00	2,14	19,40	10,46	54,93
ARCEL.MITTAL	12,18	0,24	2,05	12,21	12,00	1.681.744,00	1,23	19,10	-0,60	-4,73
B. SABADELL	1,82	0,04	2,36	1,84	1,80	22.721.734,00	0,71	23,09	0,01	0,43
B.POPULAR	4,37	0,20	4,72	4,37	4,21	27.637.718,00	0,07	16,00	1,44	49,04
BANKINTER	4,94	0,09	1,81	5,02	4,90	9.729.260,00	1,62	16,64	2,92	144,83
BBVA	8,71	0,25	2,92	8,74	8,58	71.216.293,00	4,24	13,36	1,75	25,16
BOLSAS Y MER	27,94	0,68	2,48	28,00	27,38	653.473,00	6,16	16,51	9,85	54,45
CAIXABANK	3,74	0,13	3,48	3,75	3,64	21.425.823,00	5,48	17,25	1,11	41,98
DIA	6,37	0,19	3,08	6,39	6,23	5.345.740,00	2,28	17,07	1,56	32,37
EBRO FOODS	16,47	0,22	1,39	16,54	16,30	814.886,00	3,59	15,58	1,58	10,60
ENAGAS	18,59	0,24	1,30	18,68	18,46	36.373.459,00	6,80	11,03	2,45	15,18
ENDESA	22,51	0,35	1,58	22,52	21,88	1.946.622,00	2,95	13,66	5,64	33,43
FCC	15,60	0,97	6,63	15,65	14,80	1.242.694,00	0,00	28,84	6,23	66,49
FERROVIAL	13,67	0,33	2,47	13,67	13,46	3.126.860,00	4,85	30,24	2,47	22,05
GAS NATURAL	18,47	0,08	0,41	18,62	18,26	1.596.277,00	4,80	13,41	4,89	36,01
GRIFOLS	34,16	0,97	2,92	34,20	33,31	1.025.442,00	1,01	23,45	7,80	29,61
IBERDROLA	4,56	0,07	1,60	4,57	4,51	34.466.591,00	6,13	12,65	0,51	12,48
INDITEX	115,85	2,85	2,52	115,85	113,50	1.771.395,00	2,04	25,50	10,62	10,09
INDRA A	11,95	0,62	5,47	11,95	11,39	2.419.233,00	2,74	13,47	1,93	19,26
INT.AIRL.GRP	4,67	0,12	2,66	4,68	4,59	5.204.969,00	0,00	13,51	2,44	109,55
JAZZTEL	7,93	0,11	1,41	7,97	7,84	2.136.213,00	0,00	27,82	2,67	50,88
MAPFRE	2,98	0,11	3,80	2,98	2,89	11.303.042,00	4,16	9,46	0,66	28,68
MEDIASET ESP	8,46	0,10	1,23	8,72	8,39	2.023.819,00	1,16	33,55	3,36	66,11
OBR.H.LAIN	28,62	0,64	2,29	28,80	28,21	544.447,00	2,44	9,00	6,67	30,41
RED ELE.CORP	46,63	0,63	1,37	46,74	46,10	642.094,00	5,23	12,40	9,33	25,01
REPSOL	18,49	0,30	1,65	18,56	18,36	11.452.766,00	5,28	12,34	3,16	20,57
SACYR	3,80	0,14	3,83	3,80	3,69	7.504.426,00	0,00	13,56	2,22	141,27
SANTANDER	6,32	0,15	2,40	6,36	6,23	84.932.274,00	9,51	12,22	0,22	3,57
TEC.REUNIDAS	37,60	0,27	0,72	37,95	37,48	330.009,00	3,65	13,66	2,52	7,17
TELEFONICA	11,60	0,18	1,62	11,62	11,48	91.738.610,00	6,46	11,48	1,42	13,89
VISCOFAN	40,57	0,72	1,81	40,60	39,87	265.376,00	2,78	16,67	-2,24	-5,23

Mercado Continuo

	Precio	Var.	Var.%	PER	Var. año	Var.% año
A. DOMINGUEZ	5,25	0,00	0,00	75,00	1,34	34,27
ABENGOA	2,08	0,07	3,53	13,01	-0,26	-11,07
ADVEO	14,10	0,11	0,79	10,37	2,74	24,12
ALMIRALL	11,53	0,33	2,95	28,75	4,08	54,77
AMPER	1,05	0,02	1,94	0,00	-0,55	-34,38
APERAM	11,74	0,00	0,00	0,00	0,37	3,25
ATRESMEDIA	11,66	0,26	2,28	31,34	7,76	198,97
AUXIL. FF.CC	391,85	10,85	2,85	11,88	42,85	12,28
AZKOYEN	2,07	0,06	2,99	23,00	0,71	52,21
B.RIOJANAS	5,40	0,02	0,37	0,00	0,90	20,00
BANKIA	1,09	0,02	1,68	18,49	-3,68	-77,11
BARON DE LEY	59,00	0,00	0,00	13,02	14,20	31,70
BAYER	96,60	-0,05	-0,05	14,89	25,60	36,06
BIOSEARCH	0,66	0,02	3,15	0,00	0,28	74,67
C.PORTLAND V	5,20	-0,06	-1,14	0,00	2,21	73,91
CAMPOFRIO	7,60	0,07	0,93	20,65	2,75	56,70
CIE AUTOMOT.	7,48	0,12	1,63	11,54	2,28	43,75
CLEOP	1,15	0,00	0,00	0,00	0,00	0,00
CLIN BAVIERA	9,11	-0,12	-1,30	22,61	5,30	139,11
CODERE	0,95	-0,01	-1,04	0,00	-2,77	-74,46
COR.ALBA	44,75	-0,15	-0,33	15,98	9,44	26,73
CORREA	1,32	0,02	1,54	0,00	0,62	88,57
CUNE	15,00	0,00	0,00	0,00	0,40	2,74
D. FELGUERA	4,65	0,03	0,65	9,83	-0,16	-3,33
DEOLEO	0,47	0,01	2,17	15,67	0,20	70,91
DINAMIA	6,98	0,12	1,75	25,85	2,09	42,60
EADS NV	55,90	1,05	1,91	16,20	26,50	90,14
ELECNOR	10,30	0,16	1,58	7,30	0,83	8,76
ENCE	2,76	0,03	1,10	16,05	0,71	34,76
ENEL GREEN P	1,79	0,05	3,05	16,57	0,34	23,79
ERCROS	0,47	0,01	1,96	0,00	0,07	17,25
EUROPAC	3,88	-0,10	-2,39	12,45	1,90	95,68
EZENTIS	1,60	-0,02	-1,11	20,01	1,00	166,51
FAES	2,70	0,02	0,93	21,99	1,12	70,50
FERGO AISA	0,02	0,00	0,00	0,00	0,00	0,00
FERSA	0,38	-0,00	-1,32	75,00	0,04	10,29
FLUIDRA	2,32	0,04	1,75	15,40	0,10	4,49
FUNESPAÑA	6,10	0,00	0,00	0,00	-0,08	-1,29
G.CATALANA O	25,40	1,24	5,13	11,66	11,63	84,46
G.E.SAN JOSE	1,24	0,03	2,48	0,86	0,10	8,77
GAMESA	7,49	0,23	3,15	21,77	5,83	351,20
GRAL.ALQ.MAQ	0,64	0,00	0,00	0,00	0,24	60,00
GRAL.INVERS.	1,64	0,00	0,00	0,00	0,06	3,80
GRUPO TAVEX	0,24	-0,00	-2,04	0,00	0,03	14,83
IBERPAPEL	15,15	0,15	1,00	15,62	2,27	17,66
INDO	0,60	0,00	0,00	0,00	0,00	0,00
INM. DEL SUR	16,00	0,00	0,00	0,00	11,91	291,20
INM.COLONIAL	1,10	0,01	0,55	15,79	-0,52	-32,21
INYPSA	0,96	0,01	1,05	0,00	0,32	48,84
LA SEDA	0,73	0,00	0,00	0,00	-0,20	-21,70
LABORAT.ROVI	9,74	-0,09	-0,92	17,58	4,44	83,77
LIBERBANK	0,61	0,03	4,66	8,67	0,00	0,00
LINGOTES ESP	3,14	0,04	1,29	0,00	0,62	24,60
MARTINSA FAD	7,30	0,00	0,00	0,00	0,00	0,00
MELIA HOTELS	8,90	0,23	2,65	42,18	3,12	54,11
MIQUEL COST.	30,00	0,11	0,37	13,59	9,50	46,34
MONTEBALITO	1,19	0,05	4,39	0,00	0,66	124,53
NATRA	2,30	-0,03	-1,28	12,81	1,40	154,70
NATRACEUTICA	0,30	0,00	1,72	29,50	0,17	128,68
NH HOTELES	4,12	0,03	0,73	0,00	1,50	57,66
PESCANOVA	5,91	0,00	0,00	2,27	-8,10	-57,82
PRIM	5,65	0,00	0,00	0,00	0,41	7,82
PRISA	0,37	0,01	2,78	24,67	0,14	57,45
PROSEGUR	4,73	0,08	1,72	14,74	0,29	6,53
QUABIT INM.	0,12	0,00	1,75	0,00	0,07	152,17
REALIA	0,86	-0,04	-3,89	34,60	0,12	15,33
RENO MEDICI	0,27	-0,00	-0,36	16,12	0,14	100,00
RENTA 4 BCO.	4,89	0,07	1,45	24,45	0,20	4,26
RENTA CORP.	0,57	0,00	0,00	0,00	-0,04	-5,79
REYAL URBIS	0,12	0,00	0,00	0,00	0,04	45,88
SAN. RIO B	1,76	0,00	0,00	0,00	0,55	44,79
SERV.POINT S	0,09	-0,01	-6,32	0,00	-0,03	-27,05
SNIACE	0,20	0,00	0,00	0,00	-0,44	-69,23
SOLARIA	0,78	0,02	1,97	0,00	0,08	10,71
SOTOGRANDE	2,73	0,00	0,00	0,00	0,53	24,09
TECNOCOM	1,30	0,02	1,17	21,58	0,22	21,03
TESTA INMUEB	8,20	0,00	0,00	0,00	2,48	43,36
TUBACEX	2,70	0,04	1,69	11,95	0,72	36,02
TUBOS REUNID	1,78	0,04	2,30	13,59	-0,01	-0,84
URALITA	1,29	0,06	4,88	129,00	-0,30	-18,87
URBAS	0,03	0,00	3,70	0,00	0,02	115,38
VERTICE 360	0,06	0,00	1,64	0,00	-0,03	-30,34
VIDRALA	33,80	-0,04	-0,12	13,75	12,86	61,41
VOCENTO	1,50	0,02	1,01	0,00	0,46	45,15
ZARDOYA OTIS	12,71	0,01	0,08	30,48	2,40	23,29
ZELTIA	2,44	0,00	0,00	21,98	1,22	100,82

Plan de Pensiones Renta 4 Acciones
Piensa en tu futuro y parte con ventaja
TE REGALAMOS EL 3%* de tu aportación sin límite de cantidad
Hasta el 31 de diciembre de 2013
*Consulte los términos y condiciones en www.renta4.com o en su oficina
renta4banco
921 412 437 www.renta4.com
Renta 4 Segovia | Avda. Fernández Ladreda, 11, 1ºA

EL DETALLE

Aprobado el primer Plan Nacional de la Tauromaquia «para fomentar y garantizar su libre ejercicio» ■ La Comisión de Asuntos Taurinos -formada por las Administraciones y representantes del sector- aprobó ayer el Plan Nacional de Fomento y Protección de la Tauromaquia, que busca «potenciar y garantizar el libre ejercicio de este arte, actualizando y transmitiendo la trascendencia de sus valores y la vigencia de su cultura». Para incrementar la calidad del espectáculo, se mejorará la capacitación de los profesionales, se apostará por el toro de lidia y se mejorarán y rehabilitarán las plazas de toros.

LA PRIMOGÉNITA SIN TRONO CUMPLE 50 AÑOS

La Infanta Elena celebra medio siglo de vida alejada de los 'fantasmas' que se cernieron sobre ella cuando se divorció en 2007

ANA LÁZARO (DPA) / MADRID

La Infanta Elena cumple hoy 50 años serena y centrada, ajena ya a los días difíciles vividos hace cuatro años, cuando decidió tomar una decisión inédita en la Familia Real española: divorciarse.

Si entonces acaparaba titulares por ello, hoy los medios destacan su elegancia y su posible noviazgo con su amor de juventud -el jinete Luis Astolfi-, en medio de la crisis que vive la Corona, agravada por los problemas de salud del Rey y el escándalo de corrupción que salpica a su hermana Cristina.

A pesar de ser la hija mayor de Don Juan Carlos y Doña Sofía, Elena es la cuarta en la línea sucesoria al trono, por detrás de su hermano Felipe y de las hijas de éste, Leonor y Sofía.

Así lo establece la Constitución, que prioriza el sexo a la edad. Pero esto nunca pareció importar a la Infanta, quien se licenció en Pedagogía -aunque los estudios nunca fueron su fuerte- y actualmente ejerce como directora de proyectos culturales y sociales de la Fundación Mapfre.

«Estoy contenta de la labor de representación institucional que llevo a cabo. He estado y sigo dispuesta a representar a España y al Rey, siempre», aseguró hace unos días en una entrevista.

A sus 50 años, se siente «satisfecha» con su vida. Atrás quedan ya sus momentos más tristes: «La decisión de primero separarme y después divorciarme».

Su boda fue la primera de las de los hijos de los Reyes y la más colorista. Se casó en la catedral de Sevilla, en marzo de 1995, con Jaime de Marichalar, un joven banquero de familia aristocrática.

El infarto cerebral que sufrió él en 2001 fue un punto de inflexión en la pareja. Seis años más tarde, la Casa Real hacía público un comunicado en el que anunciaba el «cese temporal de la convivencia». La separación, sin embargo, nunca tuvo vuelta atrás. Y, dos años después, llegó el divorcio.

La complicidad de la Infanta con su padre es conocida. En común tienen aficiones como la caza y los toros y un carácter similar, obstinado y noble.

Con Marichalar, Elena cumplió uno de sus sueños, el de ser madre, y tuvo dos hijos: Felipe Juan Froilán y Victoria Federica.

«La educación que intento transmitir a mis hijos no varía de la que me gustaría que tuviesen si no me hubiese divorciado. Creo que no se puede ser *expadre* o *exmadre* y que cada uno busca lo mejor para sus hijos», afirmó en la entrevista.

En ella, exterioriza también su preocupación por la crisis que atraviesa España desde 2008, y por el distanciamiento de los ciudadanos de las instituciones. «Me inquieta», aseguró. «Y, por supuesto, me disgustan las situaciones incómodas que se producen», agregó.

Aficionada a la hípica, al esquí, a la caza, a la vela y al flamenco, Elena es amante de la velocidad. Una mujer con genio y sentido del humor. Intrépida y valiente, según la describe Carmen Duerto en *La Infanta Elena. La reina que no pudo ser* (La esfera de los libros, 2009).

Lotería Nacional

SORTEO DEL JUEVES

SORTEO 101/13

SORTEO DEL DÍA 19 DE DICIEMBRE DE 2013

Seis series de 100.000 billetes cada una

Lista acumulada de las cantidades que han correspondido a cada una de las seis series de los números premiados, clasificados por su cifra final

Estos premios caducan a los tres meses, contados a partir del día siguiente al de la celebración del sorteo

0		1		2		3		4		5		6		7		8		9	
Números	Euros/Billete	Números	Euros/Billete	Números	Euros/Billete	Números	Euros/Billete	Números	Euros/Billete	Números	Euros/Billete	Números	Euros/Billete	Números	Euros/Billete	Números	Euros/Billete	Números	Euros/Billete
47600	300	47601	300	47602	330	47603	330	47604	330	47605	300	47606	300	47607	300	47608	300	47609	300
47610	300	47611	300	47612	330	47613	330	47614	330	47615	300	47616	300	47617	300	47618	300	47619	300
47620	300	47621	300	47622	330	47623	330	47624	330	47625	300	47626	300	47627	300	47628	300	47629	300
47630	300	47631	300	47632	330	47633	330	47634	330	47635	300	47636	300	47637	300	47638	300	47639	300
47640	300	47641	300	47642	330	47643	330	47644	330	47645	300	47646	300	47647	300	47648	300	47649	360
47650	300	47651	300	47652	330	47653	330	47654	330	47655	300	47656	300	47657	300	47658	300	47659	300
47660	360	47661	300	47662	330	47663	330	47664	330	47665	300	47666	300	47667	300	47668	300	47669	300
47670	300	47671	8.100	**47672**	**300.000**	47673	8.190	47674	330	47675	300	47676	300	47677	300	47678	300	47679	300
47680	300	47681	300	47682	330	47683	330	47684	480	47685	300	47686	300	47687	300	47688	300	47689	300
47690	300	47691	300	47692	330	47693	330	47694	330	47695	300	47696	300	47697	300	47698	300	47699	300
80100	300	80101	300	80102	330	80103	330	80104	330	80105	300	80106	300	80107	450	80108	300	80109	300
80110	300	80111	300	80112	330	80113	330	80114	330	80115	300	80116	300	80117	300	80118	300	80119	300
80120	300	80121	300	80122	330	80123	330	80124	330	80125	300	80126	300	80127	450	80128	300	80129	300
80130	300	80131	300	80132	330	80133	330	80134	330	80135	300	80136	300	80137	300	80138	300	80139	300
80140	300	80141	300	80142	330	80143	330	80144	330	80145	300	80146	300	80147	300	80148	300	80149	360
80150	300	80151	300	80152	330	80153	330	80154	1.080	80155	300	80156	300	80157	300	80158	300	80159	300
80160	360	80161	300	80162	330	80163	4.695	**80164**	**60.030**	80165	4.665	80166	300	80167	300	80168	300	80169	300
80170	300	80171	300	80172	480	80173	390	80174	330	80175	300	80176	300	80177	300	80178	300	80179	300
80180	450	80181	300	80182	330	80183	330	80184	330	80185	300	80186	300	80187	300	80188	300	80189	300
80190	300	80191	300	80192	330	80193	330	80194	330	80195	300	80196	300	80197	300	80198	300	80199	300

Terminaciones	Terminaciones	Terminaciones	Terminaciones	Terminaciones	Terminaciones	Terminaciones	Terminaciones
180 150	6901 750	7672 1.230	6213 780	0154 780	866 150	4887 750	749 210
60 60	021 150	672 480	73 90	684 180		107 150	49 60
	231 150	72 180	3 30	794 180		127 150	
		2 30		4 30		427 150	
						487 150	

ESTE SORTEO ADJUDICA 2.127.000 DÉCIMOS PREMIADOS POR UN IMPORTE TOTAL DE 12.600.000 EUROS

	FRACCIÓN	SERIE	PREMIO ACUMULADO
PREMIO ESPECIAL 1.170.000€ Núm. 47672 PRIMER PREMIO	**7.ª**	**6.ª**	**1.200.000€**

INSTRUCCIONES PARA LA CONSULTA DE ESTA LISTA

1.ª Compruebe si la fecha del sorteo y el dibujo que figuran en la parte superior de la lista coinciden con los de su billete o décimo.

2.ª En cada columna, y sólo en ella, están todos los premios y reintegros que han correspondido a todos los números que terminan con la cifra grande que la encabeza, clasificados en dos grupos: números completos y terminaciones.

Por ejemplo, si su número termina en 1, ha de fijar su atención únicamente en la columna encabezada con un uno. **Los premios indicados en la columna «euros/billete» son los que corresponden a un billete, o sea, a diez décimos.**

3.ª Vea si en la columna de números aparece el que Vd. juega y, si así fuera, a la derecha encontrará acumulado el importe total de los premios que han correspondido al billete, con excepción de los especiales que figuran ya acumulados en el recuadro inmediatamente anterior a estas instrucciones.

4.ª Si no está su número completo puede tener premio en el grupo de terminaciones. Si las hay de cuatro cifras y su número las tiene igualmente dispuestas, a la derecha encontrará el total de premios que han correspondido a todos los números que terminan con esas cuatro cifras.

Si no tiene premio por terminación de cuatro cifras, o no las hay, proceda en la misma forma con las terminaciones de tres cifras, en su caso con las de dos y, finalmente, con las de una.

La Carrera del Pavo se disputará en la mañana de Navidad manteniendo el mismo recorrido. PÁGINA 43

AJEDREZ El Club UNED organiza la trigésima edición del tradicional torneo navideño. P.43

ATLETISMO El Pedro Delgado acogerá el domingo una jornada de "Atletismo divertido". P.43

FÚTBOL SALA | SEGUNDA DIVISIÓN

Equipo del Segovia Futsal que jugó en la noche del miércoles frente al Jumilla Montesinos los octavos de final de la Copa del Rey de fútbol sala. / JUAN MARTÍN

LAS PARCELAS

DEPORTIVA
Las bajas de Gonzalo y Villoria no serán las únicas. Se prevé alguna marcha más en el equipo, que se reforzará

INSTITUCIONAL
Al ser un nuevo club, invitado por la LNFS a jugar en Segunda, el Segovia FS podría ascender esta misma temporada

ECONÓMICA
El ajuste presupuestario que ha realizado el club ha afectado a todas las áreas, comenzando por la del entrenador

Con el cinturón bien apretado

El Segovia Futsal ha visto reducido su presupuesto de los 200.000 euros iniciales a poco más de 130.000

J.M. / SEGOVIA

Después de un difícil primer tramo de la temporada, tanto en lo institucional como en lo económico y lo deportivo, el Segovia Futsal va poco a poco asimilando la nueva dimensión que tiene un club de reciente creación, que salió con un traje nuevo, el de la Segunda División, con un presupuesto cuatro veces inferior al que se presumía básico para jugar en la Primera, pero que aún así se está mostrando difícil de cubrir.

Tanto es así que hasta en dos ocasiones la junta directiva del Segovia FS se ha visto obligada a reducir ese presupuesto, pasando de los 200.000 euros iniciales, a poco más de 130.000 euros. Así se desveló en el desayuno de trabajo que llevaron a cabo el director de estructuras del club, Pedro Fernández, junto con el directivo Álvaro Fernández, con los medios de comunicación, en una iniciativa que refleja un cambio de tendencia con respecto a lo que sucedía con el CD La Escuela, con el que el nuevo club intenta desmarcarse en el aspecto deportivo, porque en el administrativo ya lo ha hizo de manera total en su creación. Tanto es así que el club podría jugar en Primera División la próxima temporada si se diera el caso, ya que la prohibición de jugar en esa categoría la tendría el CD La Escuela.

El ajuste presupuestario ha tocado prácticamente a todas las partidas, comenzando por la del entrenador, Carlos Sánchez, que aceptó una rebaja de su salario, continuando con la de los desplazamientos, que por la distancia se convierten en una partida presupuestaria importante, y finalizando incluso por el alquiler de los pisos para los jugadores, que pasarán de dos a uno. De esta manera, esperando la firma de los convenios con las instituciones, el club se logra mantener con la aportación personal de algunos de los directivos, que mantienen el día a día económico del club.

En el apartado deportivo, no han sido pocos los problemas que ha tenido que superar un cuerpo técnico que ha tenido cuatro meses para armar un equipo de un grupo de chavales para competir en una categoría exigente como es la Segunda División, a la que el Segovia FS llegó por la invitación expresa de la Liga Nacional de Fútbol Sala. Con el dinero justo para hacer la plantilla, puesto que el jugador que más cobra en el Segovia FS percibe 500 euros mensuales, Carlos Sánchez comenzó con un plantel amplio del que paulatinamente fueron saliendo jugadores, hasta quedarse con una docena de ellos, alguno sin experiencia alguna en la nueva categoría. Y con problemas como el de tener que buscar un portero a última hora por la baja de Gonzalo, o afrontar la marcha de otros jugadores como Villoria, a mitad de la campaña. Por cierto, éste no será el único jugador del Segovia FS que abandonará la disciplina del club, ya que se planea la marcha de algún otro en este parón navideño, en el que cobra fuerza la llegada, como mínimo, de un jugador de Rivas, Álvaro López del Pino, internacional sub 18.

El equipo tendrá, a partir de mañana, diez días de vacaciones en el que los jugadores podrán descansar y recuperarse de sus respectivas dolencias físicas, y el club podrá continuar trabajando para cerrar su presupuesto actual, ir comenzando a perfilar el del año que viene, y tratar de reforzar la plantilla de cara a la segunda vuelta de la competición.

España busca hoy su primer mundial femenino

La Selección Española de fútbol sala femenino, con el segoviano César Arcones integrando el cuerpo técnico que capitanea Venancio López, buscará a partir de las ocho de la tarde de hoy alzarse con el título de campeona del mundo de fútbol sala femenino, midiéndose a Brasil en la final que se disputará en la localidad manchega de Alcázar de San Juan, donde durante estos días ha venido disputándose el torneo

Después de una inmaculada fase de grupos, en el que el equipo dio muestras de su potencial derrotando a otro de los favoritos para el título como era la Selección Portuguesa, el conjunto nacional se clasificó primero de su grupo, evitando a Brasil en la semifinal, midiéndose a la Selección de Rusia en un durísimo encuentro en el que las jugadoras españolas remontaron el 0-1 con el que se colocó el conjunto ruso, terminando el encuentro con el marcador señalando un 4-1 y las jugadoras nacionales aclamadas por un pabellón Antonio Díaz Miguel abarrotado de aficionados, y ganándose el derecho a diputar contra la Selección Brasileña, que superó a Portugal por 5-1 el entorchado mundial.

A propósito de la final, Venancio señaló que "Brasil es una gran selección con gran nivel y calidad en todas su jugadoras" por lo que considera que el encuentro estará "al 50 por ciento para cada equipo" aunque confía en que "el hecho de jugar ante nuestro público nos pueda ayudar, porque la afición está espectacular".

CICLISMO POPULAR

La Carrera del Pavo cumplirá 78 ediciones en la mañana de Navidad

La prueba no tendrá variaciones en sus líneas esenciales, salvando la obligatoriedad para los participantes de usar el casco puesto que así lo exige la normativa de la Federación

E.A. / SEGOVIA

En la mañana de Navidad los segovianos volverán a tener una cita con la prueba ciclista más original, en la Será la 78 edición de la Carrera del Pavo organizada por el Club Ciclista 53x13 con la colaboración del Instituto Municipal de Deportes, y que en la mañana de ayer fue presentada en el Ayuntamiento con la presencia del alcalde de la ciudad, y del presidente del club, José María Pérez.

Las líneas maestras de la carrera no varían, porque la fórmula ha tenido un éxito más que evidente año tras año, y por ello el recorrido no sufrirá variaciones. Los esforzados ciclistas tendrán por delante el mismo recorrido que en años anteriores. Se lanzarán de uno en uno desde la plaza de Día Sanz por la calle Teodosio el Grande, hacia el Azoguejo, para encarar la calle Cervantes y girar, a la altura de la Casa de los Picos, por la calle Obispo Gandásegui con el objetivo de alcanzar la meta situada en la plaza del Seminario sin dar una sola pedalada, solo con su equilibrio y la fuerza de sus brazos. La emoción estará de nuevo en comprobar si alguno de los participantes completa todo el recorrido.

Un momento de la pasada Carrera del Pavo, con mucho público siguiendo las evoluciones del ciclista. / KAMARERO

Si bien en ediciones anteriores la mayoría de los participantes optaron por llevar el casco, para la presente edición este uso será obligatorio, ya que aunque la carrera no sea federada, el club 53x13 sí lo está, por lo que se debe someter a la normativa de la Federación, que establece la obligatoriedad del uso del casco.

como cada año, habrá premios para los tres primeros clasificados: un pavo, cava y trofeo para el primero; un pato, cava y medalla para el segundo y un gallo, cava y medalla para el tercero. No obstante, todos los participantes recibirán un obsequio de la organización.

Quienes quieran apuntarse podrán hacerlo ese mismo día, desde las 10:30 horas en el Centro de Recepción de Visitantes. La prueba comenzará a las once y media de la mañana.

AJEDREZ COMPETICIONES

La UNED dividirá por categorías la trigésima edición de su torneo de ajedrez

E.A. / SEGOVIA

Una de las actividades más tradicionales de la Navidad en Segovia es la celebración del Torneo de Ajedrez que organiza la UNED, que en este año alcanzará su trigésima edición con la realización de dos competiciones:

- Torneo Senior y Juvenil. Comenzará a las 17 horas del sábado 21, continuando el domingo 22 con dos rondas (10 y 17 horas) y el siguiente fin de semana con los mismos horarios: sábado 28 a las 17 h. y domingo 29 a las 10 y 17 horas. En total se disputarán seis rondas por sistema suizo a ritmo olímpico, con dos horas por jugador.

- Torneo de Promesas, para las categorías cadete, alevín y benjamín para los menores de 15, 12 y 9 años respectivamente, que tendrá 4 sesiones del 26 y 27 de diciembre y 2 y 3 de enero a partir de las 17 horas. Jugarán por un sistema de liga todos contra todos, y tendrá triple clasificación por categorías con sus respectivos premios.

Todas estas competiciones están abiertas a cuantas personas deseen inscribirse, y se desarrollarán en la sede del Centro Asociado de la UNED de Segovia, donde se pueden realizar las inscripciones hasta el día 21 a las 17 horas.

Los Torneos tiene 800 euros en premios, con 150 para el ganador del Torneo Senior y 28 galardones en total. El Torneo está patrocinado por el Centro Asociado de la UNED, y Instituto Municipal de Deportes de Segovia y cuenta además con la colaboración la Delegación Segoviana de Ajedrez.

ATLETISMO CANTERA

El Pedro Delgado acogerá una nueva edición del "Atletismo Divertido"

La actividad estará limitada a trescientos participantes por riguroso orden de inscripción

E.A. / SEGOVIA

El pabellón Pedro Delgado acogerá en la mañana del próximo domingo una nueva edición de la actividad "Atletismo Divertido" que promociona el Club Atletismo Segovia junto con la Asociación de Deporte Alternativo de Segovia.

Los destinatarios para la actividad serán los alumnos de Tercero de Educación Infantil, Educación Primaria y Primero y Segundo de la ESO, además del grupo de padres. La actividad será gratuita, y estará limitada a trescientos participantes, por riguroso orden de inscripción, que se realizará a partir de las 11 de la mañana en el pabellón.

Todos los escolares realizarán la actividad de forma simultánea, y estarán repartidos en una serie de puestos:

- Iniciación Técnica: Peso, jabalina, vallas, velocidad.
- Lúdicos: Pédalos, cinta-oruga, esquís cooperativos, diábolo.
- Rugby-tag y anneau mobile, organizado por ADAS.

Al ser una actividad más lúdica que competitiva, no habrá premios para los ganadores, sino que todos los asistentes recibirán recuerdos de la actividad, y la organización llevará a cabo un sorteo de regalos. La actividad se prolongará desde las 11:30 a las 13:15 horas, en la que se realizará el sorteo.

DESDE LA GRADA

JUAN CARLOS MANRIQUE

Mirar hacia delante

Hace ya más de treinta años, un deporte incipiente como el fútbol sala, heredero del futbito que se jugaba en los patios de los colegios, empezó a surgir en Segovia. Antiguos jugadores de fútbol empezaron a practicarlo en el pabellón de los Hermanos Maristas y junto a unos cuantos emprendedores fundaron el Club La Escuela de Futbol Sala. Poco a poco, sin todavía una competición oficial en la que participar, se jugaban partidos contra rivales que empezaban a despuntar, con claras aspiraciones a crear una Liga y a ser los gallitos en este nuevo deporte. Las expectativas fueron subiendo, el apoyo económico fue llegando de la entidad bancaria que ejerció más tarde el mecenazgo por excelencia entre los clubes segovianos: la Caja de Ahorros de Segovia.

Los intereses de esta entidad pasaron por concentrar las mayores partidas presupuestarias para esta nueva sección del Fútbol, lo que llevó consigo que se "comieran" las aspiraciones de los equipos que en aquel tiempo tenían un fuerte respaldo social, como el baloncesto, tanto el masculino como el femenino.

La decisión de unos dirigentes por mantener al equipo, ya denominado Caja Segovia, entre los más importantes, el apoyo de la afición que fue llenando las gradas de los pabellones, la conjunción de una generación de jugadores irrepetibles y el apoyo continuado de la entidad financiera segoviana provocaron un éxito sin precedentes en el deporte de la provincia. Un club que ganaba ligas, copas y campeonatos del mundo.

Por desgracia, el apoyo bancario se esfumó y seguir en la división de honor se convirtió en una quimera. Solución, desaparición del Club. Sin embargo, se ha querido mantener el rescoldo con la creación de un nuevo club, el Segovia Futsal. Gran decisión en tiempos de crisis. Pero, la situación ya no es la misma. La categoría deportiva es inferior, la plantilla está por hacer, la adaptación a la competición todavía no se ha conseguido. Sin embargo, este nuevo club parece funcionar como si de un club de la máxima categoría se tratara. Recoge la herencia y experiencia acumulada, pretende tener la misma visibilidad en los medios que antes y expone los trofeos conseguidos constantemente, como si estos fueran el objetivo a cumplir. Quizás, lo más prioritario ahora sea centrarse en ir cumpliendo pequeños objetivos para empezar a remontar y conseguir metas más importantes poco a poco. La gloria es difícil de conseguir y la gana quien más paciencia tiene.

BREVES

ATLÉTICO DE MADRID

El Arsenal quiere a Diego Costa

■ El Arsenal está buscando algún refuerzo de cara al mercado de invierno y, según anunció ayer *The Guardian*, el club ha puesto su punto de mira en Diego Costa. El excelente estado de forma del rojiblanco sería un aliciente para ofrecer una cantidad importante, según apuntó el tabloide británico. Wenger recela de sus delanteros y Costa podría otorgarle esa pizca de calidad que necesita para certificar su liderato, por lo que los 'gunners' estarían dispuestos a pagar la cláusula de rescisión del ariete, en torno a los 40 millones de euros.

FIFA

La selección acaba el año al frente del 'ranking'

■ La selección española se mantiene al frente del 'ranking' de la FIFA, cerrando el año en lo más alto por sexta ocasión consecutiva, tras una última actualización de la lista en la que no se han registrado variaciones importantes, mientras que Alemania y Argentina también siguen en sus posiciones en el podio. Los únicos cambios en el 'top 30' fueron las subidas de Bosnia-Herzegovina y de Francia a los puestos 19 y 20, respectivamente, mientras que México cayó al vigésimo primer lugar.

MUNDIAL 2014

Un juez autoriza reanudar las obras del estadio de Manaos

■ Un juez brasileño autorizó ayer reanudar la construcción del techo de la Arena da Amazonia de Manaos, sede del próximo Mundial de Brasil, cuatro días después de que las obras se detuvieran por la muerte de un trabajador. Las autoridades señalaron que estaban satisfechas porque la empresa que lo lleva a cabo había cumplido con todas las exigencias de seguridad y le entregaron el permiso para reiniciar los trabajos. El estadio acogerá el partido entre Inglaterra e Italia y otros tres más en la primera fase del torneo, y esperan que las obras estén finalizadas a principios del próximo año.

Blatter confirma el uso de aerosoles para las faltas

■ Joseph Blatter, presidente de la FIFA, confirmó ayer en Marrakech que en el Mundial de Brasil se utilizarán los aerosoles para las faltas: «Es una buena solución y los colegiados que han sido preseleccionados están contentos con su empleo», indicó. El aerosol genera un raya blanca que desaparece del campo al cabo de un minuto e impide que los futbolistas se adelanten indebidamente.

PRIMERA DIVISIÓN

El CSD carga contra Almunia

Miguel Cardenal sostiene que se ha dañado gravemente la imagen del fútbol nacional

E. PRESS / MADRID

El presidente del Consejo Superior de Deportes (CSD), Miguel Cardenal, mostró ayer su disgusto con el expediente abierto por la Comisión de Competencia de la Unión Europea (UE) a siete clubes españoles, entre ellos Real Madrid, Barcelona, Athletic Club y Osasuna, recalcando que «se ha dañado gravemente» la imagen del balompié nacional.

El dirigente insistió que éstos no tienen «ninguna» legislación tributaria «especial» y cifró el impacto en los últimos cuatro ejercicios fiscales de las cuatro entidades «en 1,6 millones de euros, 100.000 euros por equipos y año», exigiendo a Joaquín Almunia una aclaración y a la Defensora del Pueblo de la UE, Emily O'Reilly, que «cuando hable de algo se informe y lo haga con propiedad».

«¿Por qué convoca una rueda de prensa mezclando asuntos y se ha metido en el paquete al Real Madrid y al Barcelona? Ha tenido mucha trascendencia porque los dos son parte importante de la admiración que genera el deporte español en el exterior y generan actividad económica», aseveró.

Por ello, recalcó que «si tuviera razón el denunciante, el escándalo corresponde a 100.000 euros por equipo y año». «¿Qué es lo que le lleva a la comisión a organizar una rueda de prensa mezclando temas que no tienen que ver entre sí? Algunos son recientes, otros pertenecen a años pasados, pero el resultado es que parece que en España hay ayudas públicas y que afectan a los equipos», apuntó.

«Creo que es indispensable que Joaquín Almunia, con la trayectoria política que tiene de un amplísimo recorrido, aclarare la dimensión del problema. No corresponde a la realidad leer que existe un cerco sobre los equipos, es descabellado pensar que hay una ayuda de Estado en esa distinción. Que por una discreción de 100.000 euros haya un escándalo merece una explicación. Es un asunto nimio dejando de lado los temas particulares, que informen de verdad», prosiguió visiblemente enfadado.

El presidente del organismo criticó duramente la actuación de la CE. / E. PRESS

El secretario de Estado para el Deporte, que recordó que la fiscalidad de los clubes en España «es la mayor de Europa», también reiteró que la impresión no corresponde en absoluto con la realidad. «Es de obligación aclararlo y me siento defraudado porque no se hiciera. Espero que los grupos parlamentarios recaben información de por qué se ha hecho, que se aclare, no hay derecho», zanjó.

Por otro lado, Cardenal consideró que si los fondos de inversión, con los que el presidente de la UEFA, Michel Platini, fue tan crítico la semana pasada, no deberían estar «prohibidos si están regulados de forma transparente y respeten la naturaleza deportiva de la actividad que se lleve a cabo».

Igualmente, apuntó, sobre el tema de los amaños, que el organismo está «trabajando en la reforma del Código Penal porque es un tema novedoso» y que dotará a la Agencia Española de Protección de la Salud en el Deporte «de funciones en este tipo porque tiene una unidad de inteligencia», además de otras medidas a «nivel administrativo», concluyó.

«MUCHOS TÍTULOS». Asimismo, el presidente de la Liga de Fútbol Profesional, Javier Tebas, opinó que «el fútbol español está en entredicho porque gana muchos títulos», al tiempo que, en el caso de Messi, subrayó que «la gente se aprovecha de las figuras para sacar provecho», pero que «no quiere decir que estén metidas en líos».

Al ser cuestionado sobre si hay motivos para investigar el asunto, se mostró claro. «De lo que conocemos ahora, sin tener los documentos, no. El tema de la obligatoriedad de convertirse a sociedades anónimas ya se formulaba en su expediente. Sobre el Real Madrid y la ciudad deportiva hace años ya hubo una denuncia y el caso se archivo», sentenció.

COPA DEL REY

El Valencia pasa a octavos gracias al gol de Alcácer

E. PRESS / VALENCIA

El Valencia se clasificó ayer para los octavos de final de la Copa del Rey después de doblegar al Nástic de Tarragona con un solitario tanto de Paco Alcácer en la primera mitad de un aburrido encuentro.

Después de una convulsa semana debido a la destitución de Miroslav Djukic como técnico del conjunto blanquinegro, Nico Estévez se estrenó al frente del banquillo con una reparadora victoria, aunque sus hombres mostraron de nuevo múltiples carencias.

Mucho tendrá que mejorar el Valencia si quiere seguir adelante en el torneo del KO, pues su próximo rival será el vigente campeón, el Atlético de Madrid de Simeone.

Además, el Rayo Vallecano dejó fuera de la competición al Valladolid después de ganar en su estadio con dos tantos de Adrián.

El conjunto pucelano se adelantó con un tanto de Javi Guerra que, posteriormente fue expulsado en una acción con Gálvez. El delantero del cuadro visitante propinó una patada sin balón al defensa local y el colegiado le mostró la roja directa.

Hasta el minuto 87 estuvo clasificado el equipo castellano, pero un cabezazo de Adrián desequilibró la balanza del lado local y haciendo estallar de júbilo al público que acudió a Vallecas.

Prejo disputa el cuero con varios jugadores del Nástic. / J.C. CÁRDENAS (EFE)

Por último, el Espanyol también consiguió el billete para la siguiente ronda de la competición después de apear al Real Jaén en Cornellá. Pese al 2-2 de la ida, el bloque 'perico' se mostró superior en su feudo gracias a los tantos de Simao y Sidnei.

Los hombres de Javier Aguirre, que se mostraron muy superiores y no pasaron apuros en ningún momento, se medirán al Alcorcón, que eliminó el pasado martes al Granada en los penaltis.

CICLISMO

Valverde reitera su deseo de correr la Vuelta a España

El líder del Movistar quiere llegar lo mejor posible al Mundial de Ponferrada en 2014

E. PRESS / MADRID

El corredor español Alejandro Valverde (Movistar) recalcó ayer su deseo de correr la próxima Vuelta a España, «esté mejor o peor», porque cree que hay que hacerla «para coger ritmo y llegar bien» al Mundial de Ponferrada, uno de sus objetivos para 2014.

«Si estoy bien para disfrutarla y si no, para ganar etapas», comentó el murciano, que estuvo presente en el acto de entrega por parte de la UCI de los premios como mejores del año a Joaquím Rodríguez (Katusha), su equipo, el Movistar, y a España como nación.

Y es que Valverde, que recogió su trofeo como tercer mejor ciclista del año, tiene claros sus objetivos. «Quiero conseguir un podio en el Tour y a ver el Mundial qué tal, aunque también hay carreras superbonitas como las 'clásicas' y la Vuelta», advirtió.

El actual bronce mundialista reconoció que Pedro Delgado le ha comentado «un poco» cómo es el recorrido. «Tampoco le parece muy exigente. Me ha dicho que está bien y que hay dureza al final, pero tampoco para que llegue un grupo muy reducido».

Además, apuntó que el calendario de 2014 será «muy parecido» al de 2013, en el que terminó «muy bien» y «muy entero», empezando en Mallorca, donde estará «dos o tres días» para hacer, posteriormente, la Ruta del Sol, la clásica de Almería, Vuelta a Murcia, Strade Bianche, País Vasco y, posteriormente, el Tríptico de las Ardenas (Amstel, Flecha Valona y Lieja-Bastoña-Lieja). «Luego descansaré y correré la Dauphiné Liberé, Tour, Vuelta y San Sebastián», añadió el de Las Lumbreras, que quiere «probar un poco» en las clásicas italianas el pavé de cara a la ronda gala.

Lo que «todavía» no sabe es si coincidirá en la 'Grande Boucle' con su compañero Nairo Quintana. «De momento, está un poco en el aire», afirmó al respecto. En este sentido, dejó claro que no nota en el colombiano un exceso de protagonismo. «Hay que reconocer que el año pasado fue muy bueno para él, con grandísimos resultados, y no es para menos que tenga su prestigio y que sea reconocido en el equipo, que ya lo era y ahora más», sentenció.

LA MÁS EMOCIONANTE. Por su parte, Joaquím 'Purito' Rodríguez (Katusha) reconoció que esta temporada ha sido «la más emocionante de su carrera», tras concluir en el número uno del World Tour, y confirmó que la próxima temporada estará en el Giro, mientras que no confirmó su presencia en el Tour y la Vuelta. «Según como terminemos, decidiremos. La Vuelta todavía no está confirmada, porque aún no sabemos si será muy dura o no, ya que no la han presentado», agregó.

El corredor murciano fue premiado por la UCI. / EFE

Al ser preguntado sobre si se siente «valorado», el catalán explicó que en España se tiene «la gran suerte» de tener a muchos y grandes deportistas, a los que solo les vale ganar. «Este año no hemos conquistado ninguna 'grande' y parece que falta algo», manifestó.

«Hay que entender que no es fácil, que cada año es más complicado. Pasa igual en otros deportes. Por ejemplo, en MotoGP, ha ganado Márquez y parece que Pedrosa y Lorenzo han hecho un mal año. Lo peor, el haber perdido el Mundial como lo perdimos», finalizó.

BALONCESTO EUROLIGA

El Madrid cierra la fase regular con una nueva victoria

ANADOLU EFES	REAL MADRID
61	86

ANADOLU EFES: Balbay (8), Gordon (4), Hopson (7), Savanovic (20) y Erden (2), cinco inicial; Batuk (1), Gonlum (2), Dragicevic (10) y Planinic (7).
REAL MADRID: Llull (13), Fernández (10), Darden (2), Mirotic (17) y Bourousis (-), cinco inicial; Rodríguez (24), Draper (3), Díez (-), Reyes (13), Mejri (2) y Slaughter (2).

ÁRBITROS
Lamonica (ITA), Latisevs (LET) y Javor (SLO). Sin eliminados.

PARCIALES
20-18, 14-20, 15-16 y 12-32.

E. PRESS / ESTAMBUL

El Real Madrid cerró ayer la primera fase de la Euroliga con pleno de victorias tras derrotar a domicilio al Anadolu Efes (61-86), en un partido en el que, pese a ya estar matemáticamente clasificado como primero de grupo, volvió a exhibir un nivel superlativo.

Los de Laso, que acumulan ya 22 triunfos consecutivos, a uno de igualar el mejor arranque histórico logrado en la campaña 1960/61 por el Real Madrid de Pedro Ferrándiz, solventaron el compromiso en un último cuarto apoteósico (12-32), en el que desmontaron por completo a su rival gracias a un Rodríguez infalible (24 puntos, con 6/6 en triples) que depende ahora de terceros para conseguir su pase al 'Top 16'.

El conjunto turco hizo notar su necesidad en los primeros compases de partido, tanto en defensa, creando muchos problemas. Y es que, a pesar de no tirar de tres, el equipo local mandó al atacar la 'pintura' con inteligencia.

Bourousis intenta encestar.

Savanovic ofreció un recital, pero al mismo tiempo fue motivando poco a poco a su par. Y éste, Nikola Mirotic, acabó aceptando el reto y marcando diferencias. Junto al hispano-montenegrino, la salida de Sergio Rodríguez aceleró, como de costumbre, la productividad del Madrid (27-35).

La primera visita a la lona fue salvada por el Anadolu Efes, que llegó al descanso con opciones (34-38). Incluso la segunda, después de que Savanovic encontrase su plenitud con tres triples consecutivos en el tercer período que precedieron un 0-11 de parcial visitante (45-52).

Pero no fue así ya en el último cuarto, cuando la diferencia aumentó con cuentagotas hasta que el grifo se abrió por completo. El cuadro turco, cansado, vio entonces cómo Sergio Rodríguez y Nikola Mirotic pusieron una marcha más, a la vista, inalcanzable.

Entre ambos firmaron 21 puntos en el último cuarto, liderando un parcial de 12-32 y fulminando a su rival en una nueva exhibición de lanzamientos triples, todo un arsenal ofensivo que dejó al Real Madrid, en el que volvió Bourousis tras su lesión, con un 10-0 para cerrar la primera fase.

FÓRMULA UNO

Mercedes ficha a dos ingenieros clave de Red Bull

La escudería Mercedes propinó ayer un duro golpe a Red Bull anunciando los fichajes de los ingenieros Mark Ellis y Giles Wood, que llegan para ocupar puestos clave como responsables de rendimiento y de simulación y desarrollo, respectivamente. Hasta la fecha, ambos trabajaban en el exitoso proyecto del equipo austríaco; el primero como responsable de la dinámica de los monoplazas y el segundo al frente de ingeniería y simulación.

MOTOCICLISMO

Márquez recibe un homenaje de Repsol

El piloto de MotoGP y vigente campeón del mundo de la categoría reina, Marc Márquez, recibió ayer la felicitación en persona del presidente de Repsol, Antonio Brufau, y de 30 trabajadores de la compañía petrolífera, patrocinador principal del equipo oficial de Honda. Antonio Brufau ensalzó los valores que representa el ilerdense, como la «humildad, compañerismo, esfuerzo y trabajo en equipo», que identificó como propios de la empresa. «Nos sentimos muy orgullosos de ti y de todos nuestros pilotos, no porque ganáis carreras, sino por cómo las ganáis o las perdéis, con sonrisa, ilusión y deportividad».

FÚTBOL SALA

El Barcelona y ElPozo se evitan hasta una posible final copera

El Barcelona, vigente campeón de la Copa del Rey, y ElPozo Murcia, subcampeón, no se verían las caras hasta una hipotética final, según deparó el sorteo celebrado ayer. Los catalanes, que vienen de eliminar al Inter Movistar, se medirán en cuartos de final al Manacor, mientras que los murcianos jugarán a domicilio ante el Azkar Lugo.

CICLISMO

Reclaman la máxima sanción para Rogers

La Federación Australiana de Ciclismo avisó ayer de que solicitarán la «máximo sanción» si se confirma la culpabilidad de Michael Rogers, triple campeón mundial contrarreloj y que dio positivo por clembuterol en un control de orina. «Respectamos el derecho del corredor a defenderse, pero este deporte ha estado sometido a las trampas y apoyamos cualquier medida para perseguir el dopaje», explicó su presidente, Adrian Anderson.

Avant entre Madrid, Segovia y Valladolid

(Nueva estación Segovia - Guiomar)

TREN	DIAS de CIRCULACIÓN							Madrid	Segovia	Valladolid
Avant (1)	L	M	X	J	V			7:38	8:06	8:43
Avant	L	M	X	J	V	S	D	9:40	10:08	10:45
Avant (2)						S	D	10:30	10:58	---
Avant	L	M	X	J	V	S	D	11:30	11:58	12:35
Avant (1)	L	M	X	J	V			15:15	15:43	---
Avant	L	M	X	J	V	S	D	15:30	15:58	16:35
Avant (1)	L	M	X	J	V			16:15	16:43	17:20
Avant	L	M	X	J	V	S	D	17:35	18:02	18:40
Avant (3)	L	M	X	J	V			19:15	19:43	---
Avant	L	M	X	J	V	S	D	19:45	20:13	20:50
Avant	L	M	X	J	V	S	D	21:30	21:58	22:35

1: NO CIRCULA 25/07, 15/08, 12/10, 1/11, 6 y 8/12/11. 2: CIRCULA 25/07, 15/08, 12/10, 1/11, 6 Y 8/12/11. 3: NO CIRCULA 23/06, 25/07, 15/08, 12/10, 1/11, 6 Y 8/12/11.

TREN	DIAS de CIRCULACIÓN							Valladolid	Segovia	Madrid
Avant (1)	L	M	X	J	V			---	7:00	7:28
Avant (2)	L	M	X	J	V			6:45	7:22	7:50
Avant (2)	L	M	X	J	V			7:15	7:52	8:20
Avant	L	M	X	J	V	S	D	7:45	8:22	8:50
Avant	L	M	X	J	V	S	D	9:45	10:22	10:50
Avant	L	M	X	J	V	S	D	13:25	14:02	14:30
Avant	L	M	X	J	V	S	D	15:30	16:07	16:35
Avant	L	M	X	J	V	S	D	---	18.30	18:58
Avant	L	M	X	J	V	S	D	19:35	20:12	20:40
Avant	L	M	X	J	V	S	D	21:00	21.37	22:05

1: NO CIRCULA 23/06, 25/07, 15/08, 12/10, 1/11, 6 y 8/12/11. 2: NO CIRCULA 25/07, 15/08, 12/10, 1/11, 6 y 8/12/11.

Autobuses entre Segovia y Madrid

La Sepulvedana

Información: www.lasepulvedana.es - Teléfono: 902 11 96 99

Segovia - Madrid					Madrid - Segovia				
lunes a viernes laborables					lunes a viernes laborables				
6.00 D	6.15 S	6.30 D	6.45 D	7.00 S	6.30 D	7.00 D	[illegible]	8.00 R	8.45 D
7.30 D	7.45 D	8.00 S	8.30 D	9.00 D	9.30 D	10.15 D	10.45 L	11.00 D	11.45 D
9:00 L	9.30 S	10.15 D	11.00 D	11.45 D	12.30 D	13.15 D	13.30 L	14.00 D	14.30 D
12:15 L	12.30 D	13.15 D	14.00 D	14.30 R	15.00 S	15.15 D	15.30 D	16.00 D	16.30 D
14.45 D	15.30 D	15.30 L	16.00 R	16.30 D	16.45 L	17.00 D	17.45 D	18.15 D	18.30 S
17.15 D	18.00 D	18.00 L	18.30 D	19.15 D	18.45 D	19.15 D	19.45 D	20.15 D	20.30 L
20.00 S	20.45 D	21.30 S			21.00 D	21.45 S	22.30 D	23.00 S	
sábados laborables					sábados laborables				
7.30 D	8.30 S	9.15 D	10.00 D	10.45 S	8.00 S	9.00 D	9.30 D	10.15 D	11.00 S
11.30 D	12.15 D	13.00 D	14.00 S	15.00 D	11.30 D	12.00 D	12.30 D	13.00 D	13.45 S
16.00 R	17.00 D	18.00 S	19.00 D	20.00R	14.30 D	15.30 R	16.30 D	17.30 S	18.30 D
21.00 D	21.30 S				19.15 D	20.00 R	20.45 D	21.30 S	22.15 D
					23.00 S				
domingos y festivos					domingos y festivos				
8.30 S	9.30 D	10.30 S	11.30 D	12.30 S	8.00 S	9.00 D	10.00 D	11.00 S	12.00 D
13.30 D	14.30 S	15.30 D	16.00 R	16.30 D	13.00 D	14.00 D	15.00 R	16.00 D	17.00 S
17.15 D	18.00 D	18.45 D	19.30 D	20.15 R	18.00 D	19.00 D	20.00 R	21.00 D	21.30 D
21.00 D	21.30 S	22.30 D			22.00D	23.00 S			

D: Expediciones DIRECTAS / (*) Días Lectivos / R: Expediciones RUTA con parada en Revenga, Ortigosa, Otero de Herreros, Los Ángeles, San Rafael, Guadarrama, Los Negrales, Villalba, Torrelodones y Las Rozas / S: Expediciones SEMIDIRECTAS con parada en Revenga, Ortigosa, Otero de Herreros, Los Ángeles y San Rafael / L: Servicio Lanzadera Madrid - San Rafael - Los Ángeles ó viceversa.

Trenes desde Segovia

(Nueva estación Segovia - Guiomar)

HORA	TREN	DESTINO	PARADAS / CIRCULACIÓN / OBSERVACIONES
08:22	99088	Cartagena	**MADRID-Atocha Cercanias** (09:53), **ALBACETE Los Llanos** (12:09), **Archena-Fortuna** (13:43), **MURCIA del Carmen** (14:02), **Balsicas-Mar Menor** (14:31), **Torre Pacheco** (14:37), **Cartagena** (14:52) *Diario.* **Tren Valladolid - Cartagena AVANT 08088 Valladolid 07:45 - Madrid 08:50 + ALTARIA 222 Madrid 09:40 - Cartagena 14:52 cambio de tren en Madrid 09:40**
8:30	Alvia 4087	Hendaya	**VALLADOLID-Campo Grande** (09:07), **BURGOS-Rosa de Lima** (10:21), **Miranda de Ebro** (11:12), **VITORIA/Gasteiz** (11:39), **Zumarraga** (12:27), **SAN SEBASTIÁN/Donostia** (13:18), **Irún** (13:45), **Hendaya** (13:51). *Diario*
8:30	Alvia 4087	Bilbao - Abando	**VALLADOLID-Campo Grande** (09:07), **BURGOS-Rosa de Lima** (10:21), **Miranda de Ebro** (11:12), **BILBAO-Abando** (12:47). *Lunes a Sábado.* **No circula 12 Octubre, 1, 9 Noviembre, 6, 8 Diciembre**
11:05	Alvia 4072	Alacant - Terminal	**MADRID Chamartín** (11:38), **MADRID Puerta de Atocha** (12:09), **ALBACETE Los Llanos** (13:58), **Villena** (15:04), **Elda-Petrer** (15:16), **ALACANT - Terminal** (15:48). *Diario*
14:12	Alvia 4072	Alacant - Terminal	**MADRID Chamartín** (14:43), **MADRID Puerta de Atocha** (15:12), **CUENCA Fernando Zóbel** (16:18), **ALBACETE Los Llanos** (16:57), **Almansa** (17:35), **Villena** (18:01), **Elda-Petrer** (18:13), **ALACANT - Terminal** (19:00). *Sábado y Domingo.* **No circula 22, 29 Septiembre, 6 Octubre**
15:13	Alvia 4141	Gijón	**VALLADOLID-Campo Grande** (15:50), **PALENCIA** (16:25), **Sahagún** (16:55), **LEÓN** (17:34), **Pola de Lena** (19:17), **Mieres-Puente** (19:27), **Oviedo** (19:45), **Gijón** (20:15). *Diario*
15:13	99155	Gijón	**VALLADOLID-Campo Grande** (15:50), **PALENCIA** (16:25), **Sahagún** (16:55), **LEÓN** (17:34), **Pola de Lena** (19:17), **Mieres-Puente** (19:27), **Oviedo** (19:45), **Gijón** (20:15). *Domingo.* **Tren Alicante - Gijón ALVIA 4155 Alicante 10:35 - Pontevedra 21:56 + ALVIA Madrid 14:40 - Gijón 20:15 cambio de tren en Madrid Ch 14:40**
15:14	Alvia 4100	Alacant - Terminal	**MADRID Chamartín** (15:46), **MADRID Puerta de Atocha** (16:20), **ALBACETE Los Llanos** (17:58), **Villena** (19:06), **Elda-Petrer** (19:17), **ALACANT - Terminal** (19:43). *Diario.* **Producto compartido con AVANT 34100 Valladolid - Madrid**
15:30	Alvia 4155	Pontevedra	**Medina del Campo** (16:07), **ZAMORA** (17:00), **Puebla de Sanabria** (18:10), **A Gudiña** (18:45), **OURENSE** (19:48), **Guillarei** (20:53), **Redondela** (21:11), **Vigo Guixar** (21:22), **PONTEVEDRA Centro** (21:56). *Diario*
15:30	Alvia 4155	A Coruña	**Medina del Campo** (16:07), **ZAMORA** (17:00), **Puebla de Sanabria** (18:10), **A Gudiña** (18:45), **OURENSE** (19:48), **Santiago de Compostela** (20:36), **A CORUÑA** (21:09). *Diario*
16:35	Alvia 4167	Hendaya	**VALLADOLID-Campo Grande** (17:23), **BURGOS-Rosa de Lima** (18:33), **Miranda de Ebro** (19:27), **VITORIA/Gasteiz** (19:52), **Zumarraga** (20:34), **Tolosa** (21:05), **SAN SEBASTIÁN/Donostia** (21:26), **Irún** (21:49), **Hendaya** (21:55). *Diario*
16:35	Alvia 4167	Bilbao - Abando	**VALLADOLID-Campo Grande** (17:23), **BURGOS-Rosa de Lima** (18:33), **Miranda de Ebro** (19:27), **BILBAO-Abando** (21:00). *Lunes a Viernes y Domingo*
18:38	Alvia 4183	Santander	**VALLADOLID-Campo Grande** (19:15), **PALENCIA** (19:54), **Aguilar de Campoo** (20:59), **Reinosa** (21:26), **Torrelavega** (22:14), **SANTANDER** (22:38). *Diario*

EL RINCÓN DEL TUERTO DE PIRÓN
Bar - Restaurante

Plaza de las Caravas, 7
Telf. 921 49 62 35
CABAÑAS DE POLENDOS (Segovia)

Cerramos los lunes por descanso

Especialidad en Cocido, Rabo, Bacalao
Postres Caseros

MENÚ Nº 3
1 Ración Patatas Importancia Rellenas de Jamón
1 Ración de Chorizo de la Olla
1 Ración de Morritos de Cerdo Guisados con Setas
1 Lomo de Vaca Troceado (600 g.)
1 Ensalada Corriente
1 Bandeja de Patatas (Fritas o Panadera)
los 6 platos 45,00€

MENÚ Nº 4
1 Parrillada de Verduras
1 Ración de Croquetas Caseras de Jamón
1/4 kl. de Gambas a la Plancha
1 Ración de Cecina de León
1 Ensalada Dulce de Bacalao
1 Lomo de Vaca Troceado (600 gr.)
los 6 platos 75,00€

SER HUMANO SALVA VIDAS
Envía SOY HUMANO al 28033
Juntos salvaremos más vidas
www.msf.es/serhumano
Donativo 1,20 € a Médicos Sin Fronteras (coste máximo 1,45 €). info@sitmobile.com
MÉDICOS SIN FRONTERAS

Autobuses entre Segovia, Ávila y Salamanca

Segovia - Ávila
Lunes a viernes
7:00 - 10:00 14:00 - 18:00
Sábados, domingos y festivos
9:00 - 18:00

Ávila - Segovia
Lunes a viernes
8:15 - 11:15 15:15 - 19:15
Sábados, domingos y festivos
10:15 - 19:15

Segovia - Ávila - Salamanca				
	Lunes a viernes laborables	Lunes a viernes laborables	Sábados, domingos y festivos	Sábados, domingos y festivos
Segovia	7:45	14:00	9:00	18:00
Llegada a Ávila	8:45	15:00	10:00	19:00
Salida de Ávila	9:00	15:15	10:15	19:15
Peñaranda de Bracamonte	9:55	16:10	11:10	20:10
Salamanca	10:30	16:45	11:45	20:45
Salamanca - Ávila - Segovia				
	Lunes a viernes laborables	Lunes a viernes laborables	Sábados, domingos y festivos	Sábados, domingos y festivos
Salamanca	6:30	13:15	8:30	17:30
Peñaranda de Bracamonte	7:05	13:50	9:05	18:05
Llegada a Ávila	8:00	14:45	10:00	19:00
Salida de Ávila	8:15	15:00	10:15	19:15
Segovia	9:15	16:00	11:15	20:15

Servicio combinado AutoRes - La Sepulvedana. Estos horarios tienen carácter informativo pudiendo sufrir alteraciones

Trenes entre Cercedilla - Segovia (Antigua estación) Línea C-8

Atocha	Cercedilla		Cercedilla	Tablada	Gudillos	San Rafael	El Espinar	Los Ángeles	Otero Herreros	Ortigosa del Monte	Navas de Riofrío	Segovia	
●	●		●	○	○	○	○	○	○	○	○	●	
			7:00	7:05		7:11	7:14	7:19	7:22		7:29	7:37	LMXJV (1)
8:30	9:45		9:47	9:52		9:58	10:01	10:06	10:09		10:16	10:24	SD (2)
9:00	10:21												
10:01	11:21		11:32			11:42	11:45	11:50	11:53		12:00	12:08	SD (2)
10:01	11:21												
11:01	12:22		12:30	12:37		12:41	12:44	12:48	12:52		12:59	13:07	LMXJV (1)
12:01	13:20		13:32	13:37		13:43	13:46	13:51	13:54		14:01	14:09	SD (2)
15:01	16:25												
15:31	16:55		17:00			17:10	17:13	17:18	17:21		17:28	17:37	V (3)
16:01	17:20		17:32			17:42	17:45	17:50	17:53		18:00	18:08	SD (2)
18:01	19:22												
18:31	19:53		20:00	20:05	20:08	20:11	20:14	20:19	20:22	20:27	20:30	20:38	LMXJV (1)
19:01	20:25		20:32	20:37	20:40	20:43	20.46	20:51	20:54	20:59	21:02	21:10	SD (2)

(1). No circula 15/05, 15 y 16/08, 1/11, 6 y 25/12 (2). Circula 15/05, 15 y 16/08, 1/11, 6 y 25/12. (3). No circula 16/08, 1/11, 6/12. Circula 14/08, 31/10 y 05/12.

Trenes entre Segovia - Cercedilla (Antigua estación) Línea C-8

	Segovia	Navas de Riofrío	Ortigosa del Monte	Otero Herreros	Los Ángeles	El Espinar	San Rafael	Gudillos	Tablada	Cercedilla		Cercedilla	Atocha
	●	○	○	○	○	○	○	○	○	●		●	●
LMXJV (1)	7:50	7:58	8:01	8:06	8:09	8:14	8:17	8:19	8:22	8:28		8:35	9:50
												9:34	10:49
SD (2)	10:50	10:58	11:01	11:06	11:09	11:14	11:17	11:19	11:22	11:28		11:35	12:49
												12:35	13:50
SD (2)	12:50	12:58		13:05	13:08	13:13	13:16			13:26		13:35	14:50
												14:35	15:50
DIARIO	14:50	14:58		15:05	15:08	15:13	15:16		15:21	15:27		15:33	16:50
												16:05	17:20
												16:35	17:50
V (3)	17:50	17:58		18:05	18:08	18:13	18:16			18:26		18:35	19:50
												19:03	20:20
SD (2)	18:50	18:58		19:05	19:08	19:13	19:16			19:26		19:33	20:51
												20:35	21:50
LMXJV	20:50	20:58		21:05	21:08	21:13	21:16		21:21	21:27		21:35	22:00
SD (2)	21:20	21:28		21:35	21:38	21:43	21:46		21:51	21:57		21:58	23:08

(1). No circula 15/05, 15 y 16/08, 1/11, 6 y 25/12 (2). Circula 15/05, 15 y 16/08, 1/11, 6 y 25/12. (3). No circula 16/08, 1/11, 6/12. Circula 14/08, 31/10 y 05/12.

LA SEÑORA

Dª Felipa Moreno Encinas

VIUDA DE D. FLORENTINO GIL

Ha descansado en la paz del Señor en Segovia
el día 19 de diciembre de 2013

A los 90 años de edad

Habiendo recibido los Santos Sacramentos y la Bendición de Su Santidad

D. E. P.

Hijos, María-Dolores, Victoriano y Pilar Gil Moreno; hijos políticos, Carmen de Ascensión y Luis González; nietos, Eduardo, Ana y Laura, y demás familia,

Ruegan una oración por su alma

El funeral por el eterno descanso de su alma tendrá lugar hoy día 20, a las 11:00 horas, en la iglesia parroquial de Santa Eulalia; acto seguido, el cortejo fúnebre partirá hacia Crematorio Santa Teresa donde el cadáver será incinerado. La misma de privilegio tendrá lugar el día 21, a las 11:00 horas, en la iglesia parroquial de Santa Eulalia.

CASA DOLIENTE: TANATORIO SEGOVIANO SAN JUAN DE LA CRUZ

AGENCIA FUNERARIA **SANTA TERESA**

(3)

EL SEÑOR

D. Gregorio González Sánchez

Ha descansado en la paz del Señor en Cantimpalos
el día 19 de diciembre de 2013

A los 77 años de edad

Habiendo recibido los Santos Sacramentos y la Bendición de Su Santidad

D. E. P.

Esposa, María Luisa Herranz Fuertes; hijos, Carmelo y María Luisa González Herranz; hijo político, Francisco Tapia; hermanos, Marcelino, Ángel y Ascensión; hermanos políticos, sobrinos y demás familia,

Ruegan una oración por su alma

El funeral por el eterno descanso de su alma tendrá lugar mañana día 21, a las 11:00 horas, en la iglesia parroquial de Cantimpalos; acto seguido, el cortejo fúnebre partirá hacia Crematorio Santa Teresa donde el cadáver será incinerado.

CASA DOLIENTE: TANATORIO SEGOVIANO SAN JUAN DE LA CRUZ

AGENCIA FUNERARIA **SANTA TERESA**

(3)

Autobuses entre Segovia y Valladolid

Segovia - Cuéllar - Valladolid				Valladolid - Cuéllar - Segovia		
De lunes a viernes						
5:55***	6:45*	7:45		6:00***	6:45	7:45
9:00	11:00#	12:00		9:00	11:00#	12:00
13:00	14:00	15:00**		13:00	14:00	15:00**
15:00	16:00**	17:00#		15:00	16:00**	17:00#
18:00	19:00#	##20:00		18:00	19:00#	20:00##
21:00				21:00*		
Viernes y vísperas de festivo						
16.00**				16.00**		
Sábados						
9:00	12:00	15:00		9:00	12:00	15:00
17:00#	19:00#	21:00		17:00#	19:00#	21:00*
Domingo y festivos						
9:00###	11:00#	13:00		11:00#	13:00	17:00#
17:00#	19:00#	19:00**		19:00#	19.00**	20.00**
				21:00*		

* Recorrido campus solo curso universitario
\# Semidirecto
El servicio de las 20:00 horas solo va hasta Cuellar con salida de Valladolid y hasta Navalmanzano con salida de Segovia y sólo se realizará de septiembre a junio.
El Servicio sale de Cuéllar no de Segovia
*** De septiembre a junio período lectivo
*** De octubre a junio período lectivo

EL ADELANTADO DE SEGOVIA

Informa:

Que existe la posibilidad de publicar las esquelas con la imagen del fallecido/a. Puede solicitar este servicio en la empresa funeraria facilitando la imagen previa firma de autorización para su publicación. Esta práctica es habitual en otras provincias y facilita el reconocimiento de los fallecidos al igual que la inclusión de apodos, lugares de trabajo o distinciones públicas.

Agencia Funeraria Santa Teresa

TRABAJAMOS EN TODA LA PROVINCIA
· Nuevo tanatorio en Cuéllar.
· Crematorio.
· 11 tanatorios en toda la provincia.

Tfnos. Directos 24 H.
902 022 324 · 921 430 028 · 921 425 810

SUDOKU

	5		3	7				4
4		7				3		
	2			4			7	
			7		1	8		
7					5			2
	1	8			2		6	
1			9			5		
		9			4			3
6				2			4	

GRADO DIFICULTAD: MEDIO

Rellene las casillas en blanco de modo tal que cada fila, cada columna y cada cuadrado de 3x3 contengan todos los números del 1 al 9, pero sin repetir ninguno, tanto en las filas como en las columnas.

LABERINTO

		62		40		32		
47		81						25
				1				
			69				9	
		77						
	55							
						17		

Partiendo del cuadro 1 encuentre el camino para llegar al cuadro 81, pasando por todos los cuadros que se indican, trazando líneas verticales u horizontales. Las líneas no pueden ser diagonales ni pueden cruzarse, y deberánpasar sólo una vez por cada uno de los 81 cuadros.

SIETE DIFERENCIAS

JEROGLÍFICO

NOTA
O

Esa gran lámpara que hay en el salón del Palacio fue...

DEDUCCIÓN DE PALABRAS

Cada una de las seis palabras de este juego lleva a su lado un número, que indica las letras que tiene en común con la palabra que debe deducir. Para orientación del lector se dan tres letras - en el orden que les corresponde - de la solución.

M	U	E	R	T	O	3
N	A	C	I	D	O	2
B	A	R	N	I	Z	3
F	U	E	R	Z	A	2
E	R	M	I	T	A	3
O	V	U	L	A	R	3

	E		I		O

CRUCIGRAMA

Electronic-Edition

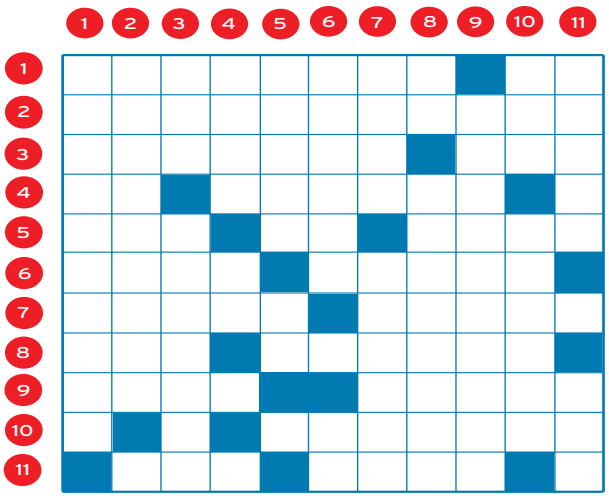

E-E: Resuélvalo en iPad y PC www.crucisolutions.com

HORIZONTALES.- 1: Ciudad de Francia, del departamento de Dordoña. Al revés, pronombre.- 2: Dícese de animales metazoos marinos, como la estrella de mar.- 3: Llena, abundante. Plural de letra.- 4: Pronombre personal. Al revés, desgaste lentamente.- 5: Al revés, mayoral o capataz. Nombre de letra. Adverbio de modo.- 6: Noveno. Natural del territorio belga meridional.- 7: En Argentina y Paraguay, larva de mariposa que invade y devora los cultivos. Cierto carbón.- 8: Hombre fuerte y muy valeroso. Al revés, columna de piedra donde se exponían las cabezas de los ajusticiados.- 9: Al revés, llano. Al revés, conjunto de platos que constituyen una comida (PI).- 10: Prostitua, mujer pública.- 11: Nombre de mujer. Autor de comedias español.

VERTICALES.- 1: Dícese del animal o planta que vive en contacto con el fondo del mar (PI).- 2: Sufusión de sangre.- 3: Personaje de la Biblia. Insignificante, insustancial.- 4: Rota, voltea. Al revés, símbolo químico.- 5: Al revés, lengua franca usada por los pueblos de la cultura helénica tras la muerte de Alejandro Magno. Letra repetida.- 6: Al revés, color verde vivo de las plantas. Al revés, nombre de letra.- 7: Al revés, ensenada. Adrede.- 8: Nombre de letra. Sesgadas.- 9: Intelecto.- 10: Nombre de letra. Al revés, restituye.- 11: Título que se da a los clérigos en el antiguo reino de Aragón. Adverbio de modo.

HORÓSCOPO

ARIES 21 marzo a 19 abril .
Te sentirás lleno de energía. Su perfeccionismo le puede traer problemas con los compañeros de trabajo. En el amor habrá estabilidad.

TAURO 20 abril a 20 mayo.
No abuse del café. Su empuje solucionará un difícil asunto pendiente. La sexualidad le puede jugar una mala pasada en este día.

GÉMINIS 21 mayo a 20 junio.
Su energía fluirá con facilidad. Los problemas económicos no existirán para usted . No sienta resentimiento hacia su pareja y olvide lo ocurrido.

CÁNCER 21 junio a 22 julio.
Haga ejercicio. Contará con la protección de una persona de gran autoridad. En lo sentimental sus anhelos se verán cumplidos.

LEO 23 julio a 22 agosto.
Salud excelente. Le costará trabajo adaptarse a sus socios. En lo sentimental renovará su relación y se enamorará profundamente.

VIRGO 23 agosto a 22 sept.
Salud excelente. Obre con calma en el trabajo. A veces es usted demasiado intolerante, lo que da lugar a roces con su pareja.

LIBRA 23 sept. a 22 octubre.
Tómese su tiempo y relajase. Las palabras suaves de esa persona encierran malas intenciones. Oportunidades inmejorables en el amor.

ESCORPIO 23 octubre a 21 nov.
No se exceda en la mesa. En el trabajo aparecerá una persona que armonizará problemas. Encuentro romántico muy agradable.

SAGITARIO 22 nov. a 21 dic.
La inseguridad será la nota dominante. Es usted absorbente y eso es algo que molesta a la gente. No sea tan inflexible con su pareja.

CAPRICORNIO 22 dic. a 19 enero.
Salud pasable. con su entusiasmo convencerá a los que se relacionen con usted. Su unión sentimental necesita más tranquilidad.

ACUARIO 20 enero a 18 febrero.
Proteja sus puntos débiles. Organice mejor su tiempo y no lo malgaste tontamente. Salga con su pareja e intente olvidarse de todo.

PISCIS 19 febrero a 20 marzo.
Cuide su alimentación. Su simpatía y su cordialidad le serán hoy muy útiles en el trabajo. Abra bien los ojos con su pareja.

AUTODEFINIDO

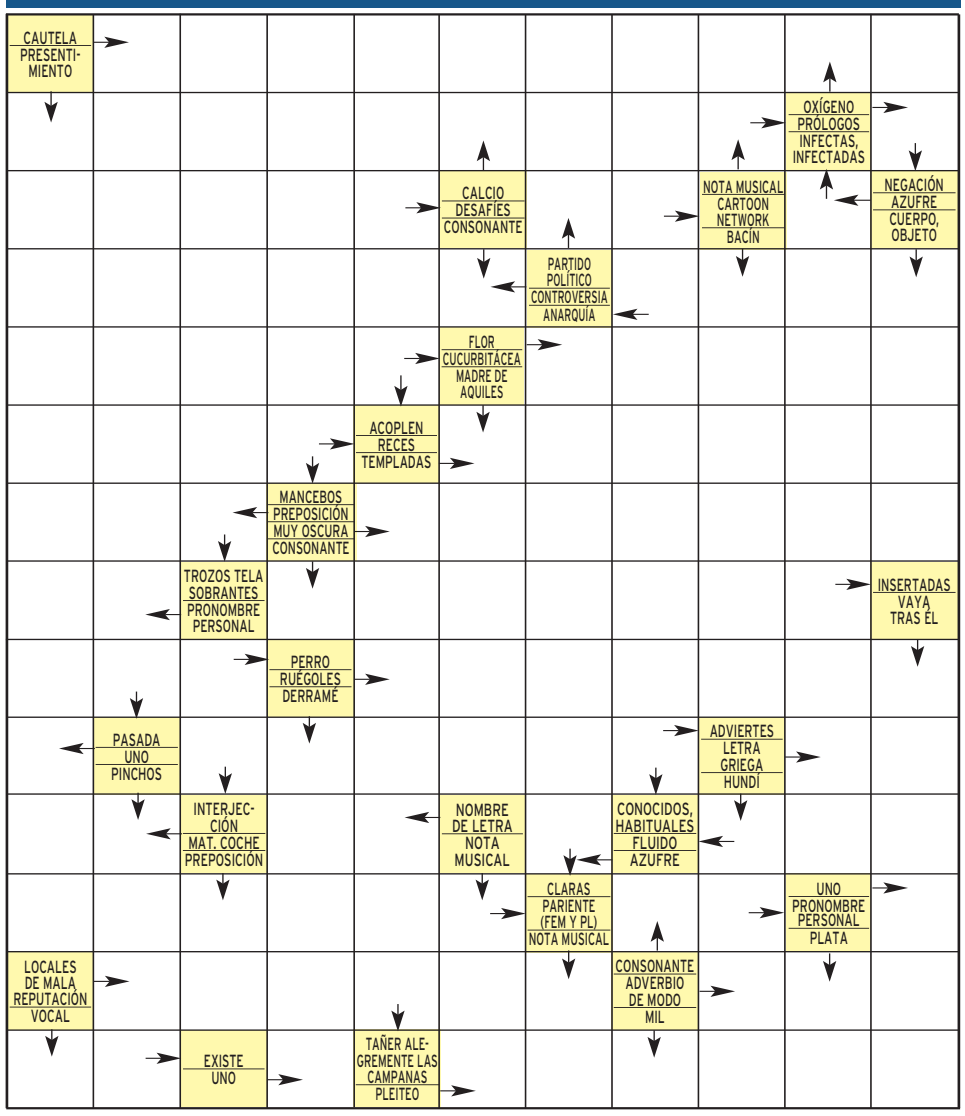

SOLUCIONES

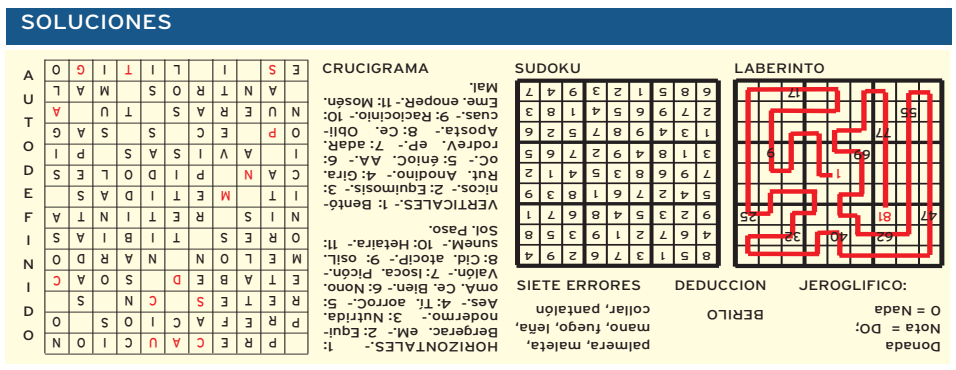

JEROGLIFICO: Donada Nota = DO; O = Nada

DEDUCCION: BERILO

SIETE ERRORES: palmera, maleta, mano, fuego, leña, collar, pantalón

SUDOKU

8	5	1	3	7	6	2	9	4
4	6	7	2	1	9	3	5	8
9	2	3	5	4	8	6	7	1
5	4	2	7	6	1	8	3	9
7	9	6	8	3	5	4	1	2
3	1	8	4	9	2	7	6	5
1	3	4	9	8	7	5	2	6
2	7	9	6	5	4	1	8	3
6	8	5	1	2	3	9	4	7

LABERINTO

CRUCIGRAMA

HORIZONTALES.- 1: Bergerac. eM.- 2: Equinodermo.- 3: Nutrida. Aes.- 4: Ti. aorroC.- 5: omA. Ce. Bien.- 6: Nono. Valón.- 7: Isoca. Picón.- 8: Cid. atociP.- 9: osiL. sunemM.- 10: Hetaira.- 11: Sol. Paso.

VERTICALES.- 1: Bentónicos.- 2: Equimosis.- 3: Rut. Anodino.- 4: Gira. oC.- 5: ênioC. AA.- 6: rodreV. eP.- 7: adaR. Apostar.- 8: Ce. Obliicus.- 9: Raciocinio.- 10: Eme. enopeR.- 11: Mosén. Mal.

Cambie su caldera de GASOLEO o GAS PROPANO por una caldera a GAS NATURAL
HASTA 400 € de subvención sobre el coste de la instalación
(*) LOS 400 € SON UNA SUBVENCION DE GAS NATURAL CASTILLA Y LEON SA PARA ALTAS NUEVAS DE GAS
EMPRESA COLABORADORA
gasNatural fenosa
C/ CAÑUELOS 25 OFICINA 3
40001 SEGOVIA
Vaillant
LAS MEJORES CALDERAS MURALES SEGUN LOS INSTALADORES
EUROGAS
921 04 79 54

sorteos **sms** adelantado

teatro

Diputación de Segovia · Área de Cultura, Turismo y Juventud · Teatro Juan Bravo

Gana 1 entrada para asistir, dentro del Ciclo Acústicos del Juan Bravo a la actuación de

RULO Y LA CONTRABANDA
EN ACÚSTICO
20 de diciembre • 21:00 horas • Teatro Juan Bravo

envía **ADELANTADO RULO al 27775**

Fecha del sorteo: Viernes 20 de diciembre, a partir de las 12 horas.
Número total entradas en sorteo: 2 dobles.

Gana 1 entrada para asistir a la representación de

"ACTION MAN"
Cía: Yllana Producciones
21 de diciembre • 20:30 horas • Teatro Juan Bravo

envía **ADELANTADO ACTION al 27775**

Fecha del sorteo: Viernes 20 de diciembre, a partir de las 12 horas.
Número total entradas en sorteo: 2 dobles.

Gana 1 entrada para asistir, dentro del Ciclo Teatro Familiar Navideño, a la representación de

"EL GALLO DE LAS VELETAS"
Cía: La Canica Teatro.
Recomendado para niñ@s
a partir de 4 años y público familiar.
22 y 23 de diciembre • 19:00 horas • Teatro Juan Bravo

envía **ADELANTADO GALLO al 27775**

Fecha del sorteo: Viernes 20 de diciembre, a partir de las 12 horas.
Número total entradas en sorteo: 2 dobles para el día 23.

Gana 1 entrada para asistir a la representación de

"DE VACACIONES"
Cía: Suripanta Teatro
28 de diciembre • 20:30 horas • Teatro Juan Bravo

envía **ADELANTADO VACACIONES al 27775**

Fecha del sorteo: Viernes 28 de diciembre, a partir de las 12 horas.
Número total entradas en sorteo: 2 dobles.

música

Gana 1 entrada para asistir a la actuación de

LUJURIA
Heavy segoviano
21 de diciembre • Sala Boss Segovia.

envía **ADELANTADO LUJURIA al 27775**

Fecha del sorteo: Viernes 20 de diciembre, a partir de las 12 horas.
Número total entradas en sorteo: 2 dobles.

salud y belleza

Gana 1 masaje terapéutico en

SENSO
Senso Fisioterapia
Ctra. de Villacastín, 24
Teléfono 921 42 65 69.

envía **ADELANTADO SENSO al 27775**

Fecha sorteo: Martes 7 de enero, a partir de las 12 horas.
Número premiados: 1

gastronomía

Gana 1 paella de 4 raciones para llevar a casa de

El Asador de Segovia
Ctra. de Villacastín, 12 (junto Bar Chaplin)
Teléfono 921 44 51 37

envía **ADELANTADO ASADOR al 27775**

Fecha sorteo: Martes 7 de enero, a partir de las 12 horas.
Número premiados: 1

SMS: Coste SMS: 1,45 €/SMS IVA Incluido. Mayores de 18 años. ATS S.A. Apdo. de Correos 18070 Madrid 28080. informacion@atssa.es / Nº Atn. Cliente: 902501737

ANUNCIOS BREVES

921 46 12 12

EL ADELANTADO
C/ Morillo, 7. 40002 Segovia
publicidad@eladelantado.com
De lunes a viernes de 9 a 14 horas y de 17 a 19 horas

POR TELÉFONO 921 46 12 12
De lunes a viernes de 9 a 14 horas y de 17 a 19 horas
POR AGENCIAS DE PUBLICIDAD
Contacte con su agencia de publicidad habitual para gestionar sus anuncios breves.

TRABAJO

NECESITAMOS VENDEDORES Euroboleto para Segovia. Teléfono: 921461307. C/Juan Bravo, 6.

NECESITAMOS PERSONAL de hostelería para cocina, barra y sala. 660679644.

FONTANEROS Y peones de albañilería para tareas de reformas en edificios municipales. No imprescindible experiencia. 983301420

PERSONAL DE taller para conservación de edificios municipales. 983211031

SELECCIÓN DE personal de mantenimiento y limpieza de edificios municipales. Tareas sencillas. 983301097

VENTAS

SE VENDE la casa del Restaurante Amado, Av. de Fernández Ladreda nº 9. Estará libre a partir del próximo 31 de diciembre. Contacto: 921 460 454

ALQUILERES

SE ALQUILA precioso apartamento (57,7 m²) junto a la Plaza Mayor. Reformado y en perfecto estado. 1 dormitorio, amplio salón, cocina y cuarto de baño. Tlf. 626961528

SE ALQUILA: chalet seminuevo en Bernuy de Porreros. 175,50 m², garaje, jardín, dos baños y un aseo, tres dormitorios, cocina completa y amplia zona de estar y comedor. 400 €/mes. Contacto: 639314535.

IMPAGADOS

COBROS EL ZORRO. Le deben dinero porque vd. quiere. 983357611.

RELAX

ABSOLUTA DISCRECIÓN. Máxima seriedad. Deliciosa compañía. Señoritas. Renovación continua. Trato esmerado. 651060675. También salidas.

SUPER NOVEDAD Asiáticas 22, 24 años. Guapísimas, cariñosas. Completo. 675441812.

MOMENTOS DE sexo pasional. Rubia. 635524542. Morena. 635530683.

TRAVESTI ISABELA femenina. 150 pecho. Activa, pasiva. 21 reales. 600658620.

BRASILEÑA JOVENCITA. 30€ completo, pechugona, culona.Griego. Viciosa. Morbosa 634209341.

NOVEDAD ESPAÑOLAS. Ana 39 años. 622300495. Eva.24 años. 622300634.

TRAVESTI TAILANDESA, Yoko. Morena exótica. Oriental. Dotadisima. Beso negro. 602576545.

ESPAÑOLA NOVEDAD, cuarentona, completísima, morbosa, fiestera, ninfómana, espectacular francés. 651681348.

CONTACTOS

SEXO AL teléfono. 915661533.

LINEA ERÓTICA

TAROT

NOTA: El Adelantado de Segovia no se responsabiliza de la veracidad de las ofertas y anuncios de la Sección de Anuncios Breves.

ARCO
arco-ramirez.com
921471474
SUPER REBAJAS 65% DESCUENTO
RESIDENCIAL ROBLEDO
PISOS
CHALETS
LOCALES
RESIDENCIAL ROBLEDO
VISITE PISOS Y CHALET PILOTO
RAMIREZ
MAXIMA CALIDAD
C/Calandria, 8
SAN ILDEFONSO
arco-ramirez.com

20 de diciembre de 2013
faltan 11 días para final de año.

SANTORAL: Domingo de Silos, Teófilo, Liberato, Macario, Eugenio.

ACTIVIDADES

Exposición universitaria
La Facultad del Campus público María Zambrano de Segovia organiza desde hasta hoy20 de diciembre una exposicion en el ágora del Campus que recrea un aula de la época de la República.
CAMPUS PÚBLICO MARÍA ZAMBRANO
‹segovia›

Donantes de sangre
La Hermandad de Donantes de Sangre se desplaza hoy viernes con una unidad móvil a la localidad de Cuéllar, en horario de 17.00 a 20.30 h. Atenderán a cuantos ciudadanos quieran donar sangre.
CENTRO DE SALUD
‹cuéllar›

Bibliobuses con alimentos
El servicio de bibliotecas itinerante de la Diputación visitará el próximo 8 de enero las localidades de Santa María de Nieva, M.M de las Posadas, Juarros de Voltoya, Torrecaballeros, Valsaín, Abades. Hasta el 31 de enero de 2014, los bibliobuses recogerán alimentos para que Cáritas los gestione entre las familias necesitadas.
VARIOS LUGARES
‹segovia›

Rastrillo chic solidario
La Federación de la Mujer Rural organiza un rastrillo chic solidario que se celebrará del 20 al 22 de diciembr próximos en el Centro Corpus, en la calle Juan Bravo, nº 2. El horario de apertura será el viernes de 13:00 a 20:00; sábado de 11:00h a 20:00h y el domingo de 11:00h a 18:oo horas
CENTRO CORPUS
‹segovia›

Bocata solidario
Viernes negros convocan la tercera edición del bocata solidario mañana viernes 20 de diciembre alrededor de las 15:00 horas. Además se llevará a cabo una recogida de productos de primera necesidad..
PLAZA MAYOR
‹segovia›

Mercadillo de diseño
Del 20 al 24 de diciembre, mercadillo de deseñadores y artesanos en el local de la c/ Valdeláguila, número 4. Arte, moda, complemento, bisutería, decoración... Inauguración, viernes a las 18.00 h.. Del 21 al 23, de 12.00 a 15.30 y de 17.00 a 21.00 h.; día 24, de 12.00 a 14.00 h.
C/ VALDELÁGUILA
‹segovia›

Actividad cultural
La Biblioteca Pública de Segovia organiza hoy viernes 20 de diciembre una sesión de cuentacuentos solidario..
BIBLIOTECA PÚBLICA DE SEGOVIA
‹segovia›

Cuentacuentos infantil
A partir de las 18:00horas de la tarde de cuentacuentos y taller infantil con El Sombrero de la Memoria. Recomendado para niños entre 4 y 8 años. Entrada gratuita y aforo limitado.
BIBLIOTECA PÚBLICA
‹segovia›

Conferencias
Con motivo de la conmemoración del III centenariode la primera coronación de La Santísima Virgen de laFuencisla y de su Santuario, la Real Cofradía de la Virgen de la Fuencisla organiza hoy unas conferencias a las 19:00 horas.
PALACIO ESPISCOPAL
‹segovia›

Teatro
Producciones El Zurdo vuelven hoy de nuevo hoy viernes a Segovia con su trabajo "SOS en un mundo donde gobiernan los océanos". Una comedia neorrealista que gira en torno a la figura del acordeonista búlgaro "Tozo". Las entradas se podrán adquirir en Reservas de Segovia al precio de doce euros.
LA CÁRCEL DE SEGOVIA
‹segovia›

EXPOSICIONES

Luzía Molina y Kilian Ramiro.
El bar Santana acoge hasta final de año una muestra de la obra digital, ilustración y técnica de Molina y Ramiro.

Poesía
Los terceros viernes de cada mes, encuentro con la poesía en el pub The wild geese del Real Sitio. Mañan viernes, a partir de las 21.30 h., cita con la poeta búlgara Zhivka Baltadzhieva. Un lugar para compartir tus poemas, propios o ajenos. Entrada libre. Organiza Las ocas salvajes y Saltatium Teatro.
PUB THE WILD GEESE
‹real sitio de san ildefonso›

Circuitos escénicos
Ciclo de actuaciones culturales patrocinado por la Junta y la Diputación. El próximo sábado día 21, a las 20.30 h., representación de 'La Malquerida' a cargo de Komo Teatro en el auditorio comarcal Martín Frías.
AUDITORIO MARTÍN FRÍAS
‹coca›

Convocatorias

Escuela de Socorrismo
Hasta el día 18 de diciembre se pueden inscribir los interesados en realizar un curso de socorrismo intensivo que se desarrollará a partir del próximo día 21. Inscripciones en el Área de Deportes de la Diputación Provincial de Segovia, c/ Plata, 32, de 08.30 a 14.30 h.
DIPUTACIÓN PROVINCIAL
‹segovia›

EXPOSICIONES

SEGOVIA

BAR RUBÍ
Exposición fotográfica de Faninha Alonso titulada "Begin, began, begun".
Hasta el 15 de enero.

BAR EL OJO
Exposición de movilgrafías de Roberto Arribas.
Hasta el 10 de enero.

BAR SANTANA
Exposición de Luzía Molina y Kilian Ramiro: obra digital, ilustración y técnica mixta.
Hasta el 31 de diciembre.

CASA DE LA MONEDA
La Casa de la Moneda acoge la exposición 'Félix Candela, la conquista de la esbeltez', que podrá visitarse en la sala de la Fundición y que pretende ser un homenaje al arquitecto como uno de los más destacados protagonistas de la Aventura Laminar de la Arquitectura Moderna.
Hasta el 5 de enero de 2014. Entrada gratuita de miércoles a domingo, de 10 a 18 h.

LA ALHÓNDIGA
Exposición 'Historias independientes' a cargo de varios artistas lituanos. Se trata de una reinterpretación de las banderas de los estados miembros de la Unión Europea.
Hasta el 29 de diciembre.

LA BODEGA DEL BARBERO
'El arte de ser un mercenario' es el título de la muestra del segoviano Iván Bravo 'Braco'.
Hasta el 19 de febrero.

LA TABERNA DEL NARIZOTAS
Muestra de fotografías pictóricas deEduardo Garay Echiverría.
Hasta el 23 de diciembre. Plz. Medina del Campo.

MERCADO DE LA ALBUERA
Acuarelas y collage, 'Scraps of Soul Vol.1 by Mentiradeloro'.
Hasta el 21 de diciembre.

MONASTERIO SAN ANTONIO EL REAL
Colección de imágenes representativas del NIño Jesús de las Monjas Clarisas.
Hasta el 5 de enero.

MONTÓN DE TRIGO, MONTÓN DE PAJA
Muestra ¿Tú qué me das?, arte a cambio de cualquier cosa menos dinero. Exposición colectiva.
c/ Juan Bravo, 21. Hasta el 24 de enero.

MUSEO E. VICENTE
Exposición permanente de dibujos y collages de Esteban Vicente.
Y prorrogada hasta el 5 de enero la exposición 'Del futuro al pasado. El Museo del Prado visto por los artistas españoles contemporáneos'.
Entrada gratuita para desempleados, menores de 18 años, mayores de 65, Amigos del Museo y miembros del ICOM y de la FEAM.

MUSEO DE SEGOVIA
Exposición permanente de los objetos más representativos del patrimonio cultural material de Segovia, como resumen de lo acaecido en el pasado provincial. En torno a unas 1.500 piezas expuestas al público que pertenecen a sus colecciones de Arqueología, Bellas Artes y Etnología. De martes a sábados de 10.00 a 14.00 y de 16.00 a 19.00 horas. Domingos de 10.00 a 14.00 horas. Lunes cerrado. Entrada gratuita sábados y domingos. Visita guiada gratuita sábados de 12.00 a 13.00 h. Cerrado: 1 y 6 de enero, 24, 25 y 31 de diciembre y fiestas locales.
Exposición 'Pedro Berruguete en Segovia' hasta junio de 2014.
c/ Socorro, 11. Casa del Sol.

PALACIO EPISCOPAL
Colecciones de cerámica de Los Zuloagas, Cristal de la Real Fábrica de La Granja, arte sacro del Museo Diocesano de Segovia y visita a las dependencias del Palacio Episcopal.
De lunes a viernes de 10 a 19 hora. Sábados y domingos de 10.00 a 21.00 horas.

Colecciones de cloagas, Cristal de la Exposición del Belén Napolitano y una serie de catorce Niños Jesús de los conventos de clausura de Segovia y colecciones privadas.
Desde hoy jueves a partir de las 20:00 horas de la tarde.

RTE. SAN MARCOS
Exposición de cuadros del pintor segoviano Pablo Caballero.

TEATRO JUAN BRAVO
Muestra 'Nombres en forma de palabra' organizada por el Instituto de la Lengua de Castilla y León y la Diputación de Segovia y realizada por el burgalés Alejandro Martínez Parra.
Hasta el 20 de diciembre.

TORREÓN DE LOZOYA
Muestra 'Arte en la Fundación Caja Segovia' en el Torreón de Lozoya. Selección de piezas de la colección artística que durante su existencia reunió Caja Segovia, ahora propiedad de la Fundación Caja Segovia.
Hasta el 16 de marzo

PROVINCIA

CANTALEJO
Francisco Javier Heras Mahedero expone en el Museo del Trillo de Cantalejo la colección "Buscando" que reúne obras de pintura, escultura y diseño. Se podrá visitar en horario de 19.00 a 21.00 horas.
Hasta el 11 de enero de 2014 en el Museo del Trillo. Horario de 19 a 21h.

PALAZUELOS DE ERESMA
Ciclo de exposiciones fotográficas itinerantes que organiza la Junta de Castilla y León. Muestra 'Nada está resuelto', de Klaus Staeck.
Hasta el 20 de diciembre. Salón escénico del Ayuntamiento.

Exposición fotográfica Pure Blood Reflections, del famoso fotógrafo hípico Peter Müller Peter, en La Faisanera Golf.
Hasta el 25 de enero.

SAN PEDRO DE GAÍLLOS
Museo del Paloteo de San Pedro de Gaíllos, un espacio en que se han recogido una amplia colección de elementos de interés etnográfico, principalmente donados o cedidos por vecinos de San Pedro de Gaíllos. Para visitarlo se requiere grupos mínimos de 15 personas.
Hasta finales de año.

VALSAÍN
'Hogar, verde hogar'. Alternativas para reducir el impacto ambiental de las actividades del hogar y autocontrol en el consumo doméstico y comportamientos ahorradores.
Centro Nacional de Educación Ambiental (Ceneam). Permanente. De lunes a viernes, de 10.00 a 17.00 h.; sábado, domingo y festivos, de 10.00 a 14.00 y de 16.00 a 18.00 h.

Exposición fotográfica 'El Parque Nacional de la Sierra de Guadarrama, un siglo de historia'. La exposición se compone de 13 paneles, con comentarios, 40 fotografías que narran la historia de estos parajes y seis panorámicas. Esta exposición permite al visitante conocer los paisajes que han sido declarados parque nacional desde finales del siglo XIX a mediados del siglo XX. Además, la visita a la exposición puede compabilizarse con alguna excursión por el entorno del Ceneam, especialmente su pinar, que alberga importantes valores medioambientales.
Muestra 'Nuestras costas'. Treinta escenarios del litoral español con el fin de promover su conservación. Hasta el 28 de febrero.
Ceneam. Hasta el 2 de febrero.

VALVERDE DEL MAJANO
II Concurso Nacional de Escultura Reciclada de materiales de construcción, organizado por AR Los Huertos Planta de Reciclaje.
Hasta el 15 de enero. Polígono industrial Nicomedes García. Nave E.

FARMACIAS

Día 20 de diciembre

Segovia

HOY: **Día y noche:** Mercedes Palomo, plaza Espronceda, s/n (Nueva Segovia).
Mañana: Santiago Guillón, avenida de la Constitución, 5 .
▶**El Espinar:** Despacho de la avda. Hontanilla, nº 18.
▶**Otras localidades:** Las **24 horas** las farmacias de Cantalejo La Granja y San Esteban de Gormaz (Soria).
De 10,00 a 22,00 h.: Sepúlveda, Torre Val de San Pedro y Torrecilla.
De 10,00 a 20,00 horas: Cantimpalos, Sta. María Real y Villacastín.

Arquitectura para niños

El Colegio de Arquitectos de Segovia organiza unos talleres de arquitectura para niños de 3 y 6 años y de 7 a 11 años, que tendrán lugar los días 26 y 27 próximos. Inscripción, 20 euros. Tlfs.: 659016975 y 691561153.

COLEGIO DE ARQUITECTOS
‹segovia›

Actividades en Navidades

La Escuela Diocesana de Educadores de Tiempo Libre de Segovia organiza talleres y otras actividades para vivir unas Navidades diferentes. Información, tlf.: 921461177. Los interesados pueden inscribirse hasta el día 20 de este mes en c/ Seminario, 4.

EDETIL
‹segovia›

Día de la Poesía

Hasta el 17 de enero pueden presentarse poemas al concurso de poesía correspondiente a la quinta edición que se organiza en Segovia con motivo del Día Internacional de la Poesía. Para más información consulte la web poesiaensegovia.blogspot.com.

POESIAENSEGOVIA.BLOGSPOT.COM
‹segovia›

Ayuda humanitaria

Noveno contenedor de ayuda humanitaria a Benin promovido por la parroquia de El Espinar y la asociación Cueva Valiente. Se necesitan alimentos, conservas, material escolar y productos de higiene y aseo. Colaboran los arziprestazgos de Cuéllar, Cantalejo, Ayllón-Riaza, Abades-Villacastín y otras parroquias de la diocesis de Segovia, colegios, comerciantes y anónimos. Información y donaciones, en las parroquias de la provincia.

PARROQUIAS
‹el espinar›

Esclerosis múltiple

La Asociación Segoviana de Esclorisis Múltiple ha organizado: los lunes, hidroterapia; talleres de relajación, los martes; yoga, los miércoles; y tertulias, los primeros jueves de cada mes. Tlfs.: 921423758 y 620607860.

AVD. CONSTITUCIÓN, 17
‹segovia›

CINE

Cines Luz de Castilla

Centro C. Luz de Castilla
Tel. 902 46 32 69
www.cinesluzdecastilla.com
Programación del 20 al 23 de diciembre
JUEVES, DÍA DEL ESPECTADOR: PRECIO 3,80 euros
(EXCEPTO FESTIVOS, VÍSPERAS Y PELÍCULAS WARNER (HD y 3D))

LOS VIERNES CON TU ENTRADA PALOMITAS GRATIS
(excepto festivos y vísperas)

24 y 31 de DICIEMBRE CERRADO por descanso del personal

MI TIERRA (DIGITAL)
De V a L: 20:15 - 22:30

FUTBOLÍN (DIGITAL)
De V a L: 18:00 - 20:15 - 22:30

EL HOBBIT: LA DESOLACIÓN DE SMAUG (DIGITAL)
De V a D: 19:00 - 20:15 - 22:30
L: 19:00 - 20:15 - 22:00

LLUVIA DE ALBÓNDIGAS 2 (DIGITAL)
De V a L: 18:00 - 20:15 - 22:30

EL HOBBIT: LA DESOLACIÓN DE SMAUG (3D DIGITAL)
De V a L: 18:00 - 21:00

De tal padre tal hijo (DIGITAL)
De V a L: 18:00

Los juegos del hambre 2 (DIGITAL)
De V a D: 22:30
L: 22:00

DIANA (DIGITAL)
De V a L: 20:15 - 22:30

FROZEN (DIGITAL)
De V a L: 18:00 - 20:15

FREE BIRDS (DIGITAL)
De V a L: 18:00

PLA DE ESCAPE (DIGITAL)
De V a L: 18:00

ARTE7

C/ Dámaso Alonso, 54 (Nueva Segovia)
Tel. 921 43 21 28
artesiete.org
Programación del 20 al 23 de diciembre
MIÉRCOLES, DÍA DEL ESPECTADOR

EL LAGO DE LOS CISNES 3D MATTHEW BOURNE
Jueves 26: 20:30

HOBBIT Digital 2D
NRM12
Todos los días: 17:30 - 20:30 - 22:00

Justin Bieber: Believe D 2D
V, S y D: 20:10

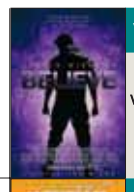

NRM7
Free birds Digital 2D
Todos los días: 18:10
L 23: 20:10

NRM12
HOBBIT 3D HFR
Todos los días: 19:30 - 22:30

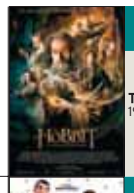

NRM7
Futbolín Digital 2D
Todos los días: 17:30 - 18:30 - 20:20

APTA
Lluvia de albondigas 2 D 2D
Todos los días: 18:00 - 20:00 - 22:15
V y S: 00:10

NRM12
3 bodas de más Digital 2D
Todos los días: 20:10 - 22:10
V y S: 00:10

APTA
FROZEN Digital 2D
Todos los días: 17:30 - 19:30

NRM16
CARRIE Digital 2D
Todos los días: 18:10
V y S: 23:30

APTA
DIANA Digital 2D
Todos los días: 21:30
V y S: 23:30

NRM16
Plan de escape Digital 2D
Todos los días: 22:10
V y S: 00:20

CINE AVENIDA

C/ Escuelas, 7
Tel. 983 605 004
Del 20 de diciembre al 23 de diciembre

EL HOBBIT
La desolación de Smaug
V 20: 21:30
S 21: 20:00
D 22: 17:30

DIANA
S 21: 23:00
D 22: 20:30
L 23: 21:30

Aniversario de la Coronación de la Virgen de la Fuencisla y su Santuario

El Palacio Episcopal (Plaza de San Esteban, 13) acoge este jueves 19 y viernes 20 de diciembre sendas conferencias con motivo del IV Centenario de la Primera Coronación Canónica de la Virgen de la Fuencisla y de su Santuario. En la conferencia del jueves participa Alfonso María Frechel, y en la del viernes 20 hablará Joaquín González HJerrero, fiscal de la oficina europea antifraude. Ambas charlas comenzarán a las 19:00 horas.

MONUMENTOS

ALCÁZAR Tlf. 921 46 07 59: De octubre a marzo, de 10,00 a 18,00 h. De abril a septiembre, de 10,00 a 19,00 horas.

CATEDRAL Tlf. 921 46 22 05: De octubre a marzo de 9,30h a 17,30h. De abril a septiembre de 9,30 a 18,30h.

CASA DE LA MONEDA Centro de Interpretación del Acueducto. Tlf.: 921475109. casademoneda@turismodesegovia.com. De miércoles a domingo de 10.00 a 18.00 h.

CENTRO DE RECEPCIÓN DE VISITANTES Azoguejo, 1. Tlf.: 921 466720. e-mail: info@ turismodesegovia.com. Todos los días de 10.00 a 18.30 h.

CENTRO DIDÁCTICO DE LA JUDERÍA c/ Judería Vieja, 12. Tlf 921 462396. e-mail: juderia@turismodesegovia.com. Todos los días de 11,00 a 14,00 y de 16,00 a 18,30 h.

CONVENTO SAN ANTONIO EL REAL Tlf. 921 42 02 28: De 10,00 a 14,00 h. y de 16,00 a 19,00 h. Domingo tarde y lunes, cerrado.

IGLESIA DEL CORPUS CHRISTI (Antigua Sinagoga Mayor) - Tlf 921466720. Cerrado lunes tarde, martes y jueves tarde; de 10 a 14 h. y de 16.00 a 18.30 h.

MONASTERIO DEL PARRAL Tlf. 921 43 12 98. Lunes y martes, cerrado; y de miércoles a domingo, pases a las 11.oo y a las 17.00 horas.

MUSEO DE SEGOVIA Casa del Sol. c/ Socorro, 1. Tlf. 921 46 06 13/15. De octubre a junio: martes a sábado, de 10 a 14 y de 16 a 19 h.; de julio a septiembre, martes a sábado, de 10 a 14 h. y de 17 a 20 h.; domingo y festivos, de 10 a 14 h. Cerrado fiestas locales.

MUSEO RODERA-ROBLES De martes a sábado, en horario de 10,30 a 14,00 y de 17,00 a 19,00 h.; domingo, de 10,30 a 14,00 h.; lunes, cerrado. c/ San Agustín, 12.

AGENDA **SOCIAL**

FELICITACIÓN. Enhorabuena a Alberto Bernardo Sanz, que participó los pasados días 14 y 15 de diciembre en el Campeonato Provincial de Ajedrez, en la categoría infantil sub 14, celebrado en Segovia. Resultó campeón absoluto al obtener 7,5 puntos de 9 posibles. Felicidades.

COSAS DE AYER Y DE HOY. Tienda que acaba de abrir sus puertas para ofertar variados objetos de un ayer más o menos lejano y de un hoy actual e interesante. Así se denomina este nuevo establecimiento situado en la Avenida de la Constitución, número 30. Decoración, objetos antiguos y de época, pinturas, radios y teléfonos y otros diferentes complementos.

FELICITACIÓN. ¡Felicidades! No cambies nunca. Te queremos. Un besazo

FELICITACIÓN. Con algún añito más y con el mismo arte. Disfruta de tu día y de tus 23 añazos.

FELICITACIÓN NAVIDEÑA. Laura y Ángela os desean una muy feliz Navidad. Las dos lo pasaron fenomenal en la representación teatral en San Frutos.

EL TIEMPO

Soleado · Nubes altas · Nubes y claros · Nublado · Chubascos débiles · Chubascos fuertes · Llovizna · Lluvia débil · Lluvioso · Niebla · Bruma · Granizo · Aguanieve · Chubascos de nieve · Nevadas intensas · Tormentas · Viento débil · Viento fuerte

renfe
Recibe tu billete en el móvil con PassBook/ PassWallet
www.renfe.com
902 320 320

Hoy en Segovia

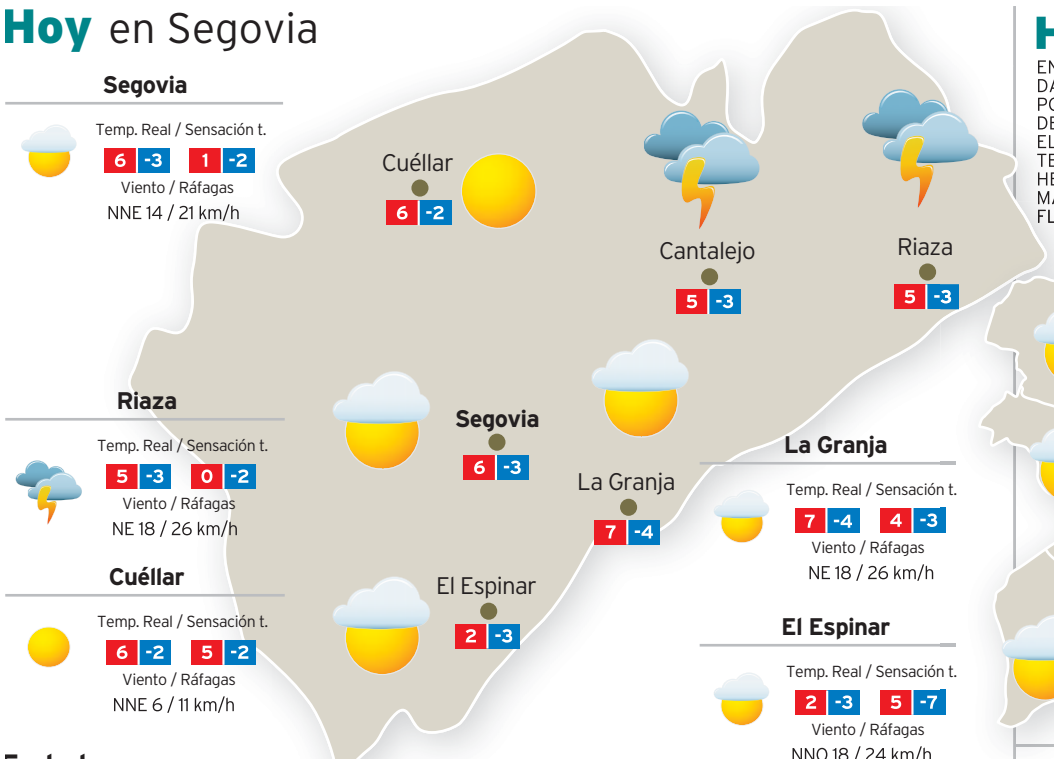

Segovia
Temp. Real / Sensación t. 6 -3 1 -2
Viento / Ráfagas
NNE 14 / 21 km/h

Riaza
Temp. Real / Sensación t. 5 -3 0 -2
Viento / Ráfagas
NE 18 / 26 km/h

Cuéllar
Temp. Real / Sensación t. 6 -2 5 -2
Viento / Ráfagas
NNE 6 / 11 km/h

La Granja
Temp. Real / Sensación t. 7 -4 4 -3
Viento / Ráfagas
NE 18 / 26 km/h

El Espinar
Temp. Real / Sensación t. 2 -3 5 -7
Viento / Ráfagas
NNO 18 / 24 km/h

Cantalejo
Temp. Real / Sensación t. 5 -3 0 -2
Viento / Ráfagas
NE 18 / 26 km/h

Embalses

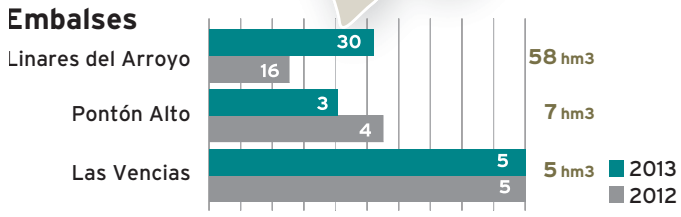

Hoy en Castilla y León

EN EL EXTREMO NORTE NUBOSO O MUY NUBOSO CON PROBABILIDAD DE PRECIPITACIONES DEBILES, QUE PODRAN SER DE NIEVE POR ENCIMA DE 600 A 800M, TENDIENDO EN LA SEGUNDA MITAD DEL DIA A ABRIRSE CLAROS Y REMITIR LAS PRECIPITACIONES. EN EL RESTO INTERVALOS NUBOSOS TENDIENDO A POCO NUBOSO. TEMPERATURAS EN DESCENSO, MODERADO EN LAS MINIMAS CON HELADAS DEBILES LOCALMENTE MODERADAS Y LIGERO EN LAS MAXIMAS. VIENTOS DE COMPONENTE N, MODERADOS TENDIENDO A FLOJOS POR LA TARDE.

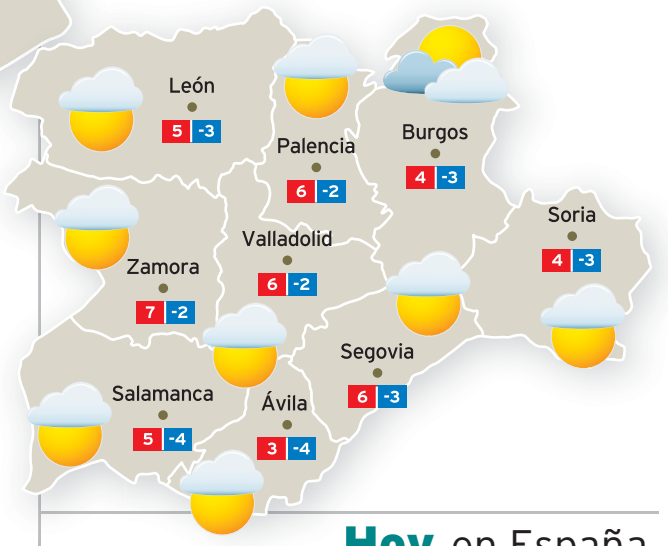

Hoy en España

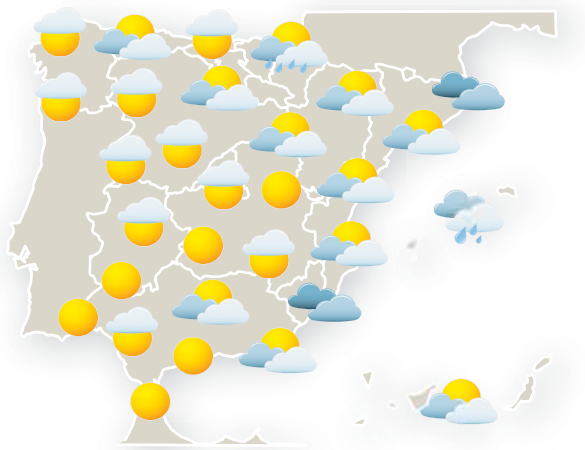

Hoy en Europa

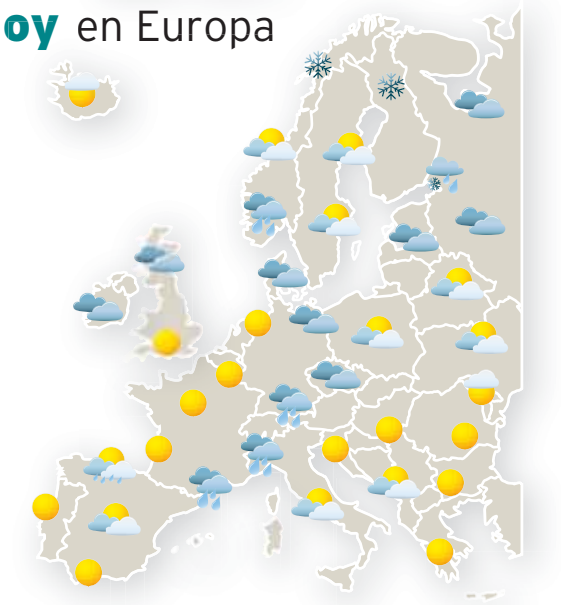

Próximos días en la provincia

	Sábado (70% fiabilidad)	Domingo (60% fiabilidad)	Lunes (50% fiabilidad)
Segovia	Temp. Real / Sensación t. 8 -3 9 -1 Viento / Ráfagas SE 3 / 5 km/h	Temp. Real / Sensación t. 10 -1 11 -1 Viento / Ráfagas SE 3 / 5 km/h	Temp. Real / Sensación t. 9 1 7 -3 Viento / Ráfagas SE 10 / 16 km/h
Cantalejo	Temp. Real / Sensación t. 8 -3 8 -3 Viento / Ráfagas SE 3 / 5 km/h	Temp. Real / Sensación t. 9 -1 10 -1 Viento / Ráfagas SSE 5 / 6 km/h	Temp. Real / Sensación t. 9 1 7 -5 Viento / Ráfagas SSE 11 / 18 km/h
Cuéllar	Temp. Real / Sensación t. 9 -1 10 -1 Viento / Ráfagas SE 3 / 6 km/h	Temp. Real / Sensación t. 9 1 10 1 Viento / Ráfagas SSE 3 / 5 km/h	Temp. Real / Sensación t. 9 4 5 -2 Viento / Ráfagas S 14 / 24 km/h
El Espinar	Temp. Real / Sensación t. 5 -3 6 -3 Viento / Ráfagas NNE 3 / 8 km/h	Temp. Real / Sensación t. 6 -2 7 -2 Viento / Ráfagas NNO 2 / 3 km/h	Temp. Real / Sensación t. 5 -1 3 -4 Viento / Ráfagas SE 6 / 13 km/h
La Granja	Temp. Real / Sensación t. 8 -3 8 -4 Viento / Ráfagas SSE 2 / 5 km/h	Temp. Real / Sensación t. 9 -1 10 0 Viento / Ráfagas SSO 5 / 6 km/h	Temp. Real / Sensación t. 10 1 6 -3 Viento / Ráfagas SSO 11 / 18 km/h
Riaza	Temp. Real / Sensación t. 8 -3 8 -3 Viento / Ráfagas SE 3 / 5 km/h	Temp. Real / Sensación t. 9 -1 10 -1 Viento / Ráfagas SSE 5 / 6 km/h	Temp. Real / Sensación t. 9 1 7 -5 Viento / Ráfagas SSE 11 / 18 km/h

BONOLOTO

Lunes 16 de diciembre
9 - 13 - 14 - 33 - 38 - 39
Complem. 34 - R: 0

Martes 17 de diciembre
8 - 9 - 20 - 33 - 40 - 49
Complem. 47 - R: 4

Miércoles 18 de diciembre
1 - 21 - 22 - 24 - 27 - 41
Complem. 4 - R: 1

Viernes 13 de diciembre
8 - 16 - 18 - 21 - 31 - 47
Complem. 4 - R: 5

LOTERÍA PRIMITIVA

Jueves 19 de diciembre
16 23 33 38 47 49
Complem. 46 Reintegro 6

LOTERÍA PRIMITIVA

Sábado 14 de diciembre
12 16 23 27 28 41
Complem. 31 Reintegro 7

GORDO PRIMITIVA

Domingo 15 de diciembre
3 20 24 40 46
Nº Clave (Reintegro) 9

EUROMILLONES

Martes 17 de diciembre
6 - 8 - 27 - 37 - 41
Estrellas 7 - 10

Viernes 13 de diciembre
1 - 22 - 23 - 24 - 31
Estrellas 6 - 11

EL 7/39

Jueves 19 de diciembre
7 11 14 18 23
35 39 Reintegro 2

Domingo 15 de diciembre
4 5 12 15 20
32 37 Reintegro 0

ONCE

Jueves	19 de diciembre	26086
Miércoles	18 de diciembre	75033
Martes	17 de diciembre	28027
Lunes	16 de diciembre	62792
Domingo	15 de diciembre	30012
Sábado	14 de diciembre	05758
Viernes	13 de diciembre	32083

SUPER ONCE DE LA ONCE

Jueves 19 de diciembre
1, 2, 8, 13, 14, 16, 22, 25, 26, 36, 39, 42, 47, 48, 54, 56, 62, 63, 64, 74

SUMINISTROS TRANSCOSE S.L.
TODO PARA EL AUTOMÓVIL
C/ Guadarrama, 2 • SEGOVIA • Tel.: 921 42 87 17 • Fax: 921 44 47 46
CUÉLLAR ☎ 921 14 26 06
CANTALEJO ☎ 921 52 18 26
SORIA ☎ 975 22 09 98
ÁVILA ☎ 920 22 53 00
ARENAS DE SAN PEDRO ☎ 920 37 23 90
ARÉVALO ☎ 920 30 37 43
www.transcose.com
LÍDERES EN DISTRIBUCIÓN
suministros@transcose.com

necesitamos tu Sangre

Vente a donar
HERMANDAD DE DONANTES DE SANGRE DE SEGOVIA
Calle Rafael Alberti nº 17 (Nueva Segovia)
921 46 14 39

|LOS MÁS VISTOS DEL MIÉRCOLES|

Duelo titánico para la historia de la televisión. El *talent show* de Telecinco se disparó a su máximo y superó los cuatro millones. El *talent culinario* de Antena 3 también triunfó en su final.

PROGRAMA	ESPECTADORES	SHARE	CADENA
1. LA VOZ II	4.044.000	28,4%	TELECINCO
2. TOP CHEF	3.805.000	23,9%	ANTENA 3
3. INFORMATIVOS T5 (21H)	2.857.000	16,6%	TELECINCO
4. EL HORMIGUERO	2.625.000	13%	ANTENA 3
5. EL INTERMEDIO	2.368.000	12%	LA SEXTA

|SHARE Y DESTACADOS|

28,4%

LA VOZ II. TELECINCO

El *quejío*, la voz flamenca de David Barrull fue la ganadora de la segunda edición de *La Voz*. Su emisión logró además el *minuto de oro*, a las 23,39 horas, con 5.382.000 espectadores y un 29,5% de cuota de pantalla.

'Hermano mayor' aborda la incomunicación familiar

Pedro García Aguado trabaja con Germán y sus padres para restablecer la relación perdida por la mala actitud del joven y el carácter autoritario de su progenitor. El exfutbolista David Albelda (foto) participará en la terapia. **CUATRO. 22,30 HORAS**

Nickelodeon da la bienvenida a las vacaciones con Bob Esponja

El canal infantil y juvenil emite *Una Navidad esponjosa* en la que se verá a Bob Esponja y todos sus amigos celebrar unas Navidades a su manera. Todos están contentos menos Plankton. **NICKELODEON. 19,35 HORAS**

El concierto de Malú en Madrid se vive en Divinity

El canal femenino ofrece el recital que la cantante de *pop* nacional Malú dio en el Palacio de los Deportes de Madrid en noviembre, donde interpretó grandes éxitos de su discografía y compartío escenario con varios artistas. **DIVINITY. 22,00 HORAS**

Canal+ ofrece Rolling Stones 'Return to Hyde Park'

Las Satánicas Majestades regresaron en julio al parque londinense 44 años después para recrear su concierto de 1969. Esa fue la primera actuación de Mick Taylor como miembro del grupo donde tocaron ante 200.000 personas. **CANAL +. 18,55 HORAS**

tve1

06:00 Noticias 24 horas
06:30 Telediario matinal
08:30 Los desayunos de TVE
10:05 La mañana de la 1. Con Mariló Montero
14:00 Informativo territorial
14:30 Corazón. Crónica social
15:00 Telediario 1
16:00 Informativo Territorial Resumen
16:05 Entre todos. Magacín
18:45 España directo. Informativo. Presentado por Marta Solano
20:30 Corazón. Crónica social
21:00 Telediario 2
22:15 El tiempo
22:30 Cine. *Shaft. The return*
00:05 Somos cine. *Crónica del Alba: Valentina*
01:30 La noche en 24 H
03:05 TVE es música

tve2

09:00 Los oficios de la cultura
09:30 Aquí hay trabajo
10:00 UNED
11:00 Documental
11:45 Para todos La 2
13:00 Zoom tendencias
13:15 La casa encendida
13:30 Documentos tv
14:30 Imprescindibles
15:30 Saber y ganar
16:05 Grandes documentales
18:00 Jara y sedal
18:30 El escarabajo verde Ecología
19:00 Para todos La 2
19:30 Atención obras
20:25 Capitulares
20:30 Cachitos de hierro y cromo
21:25 Fiesta suprema
22:00 La suerte en tus manos
22:20 Cinefilia. *Solas*
00:00 El documental de La 2. *Carrero Blanco el consejero fiel*
00:55 Docufilia

Antena 3

06:15 Noticias de la mañana
08:55 Espejo público
12:15 Karlos Arguiñano en tu cocina
14:00 Los Simpson. Serie
15:00 Antena 3 Noticias 1
15:45 Deportes 1
16:00 Tu tiempo
16:30 Amar es para siempre. Telenovela
17:30 El secreto de Puente Viejo. Serie
18:45 Ahora caigo. Concurso
20:00 Atrapa un millón diario. Con Carlos Sobera
21:00 Antena 3 Noticias 2
21:35 Deportes 1
21:40 El tiempo
22:10 Mayores gamberros
22:30 Me resbala. Con Arturo Valls
00:30 El club de la comedia. Con Eva Hache

cuatro

07:00 El zapping de surferos
08:30 Encuentros peligrosos
09:45 Alerta cobra. Serie
10:30 El último poli duro
12:20 Las mañanas de Cuatro. Con Jesús Cintora
14:00 Noticias Cuatro. Con Marta Fernández
14:50 Deportes Cuatro
15:55 Castle. Serie
18:30 Hawai 5.0. Serie
20:00 Noticias Cuatro. Con Hilario Pino
20:30 Liga 1ª División. *Elche-Málaga*
22:30 Hermano mayor. Con Pedro García Aguado. *Gemán y Andrea*
00:45 Callejeros. *Perros peligrosos Mariscadores Aquí hay droga*

5

07:00 Informativos Telecinco
08:55 El programa de Ana Rosa. Magacín
12:45 Mujeres y hombres y viceversa
14:30 De buena Ley. Con Sandra Barneda
15:00 Informativos Telecinco. Con Isabel Jiménez, David Cantero y Sara Carbonero
16:00 Sálvame diario. Espacio de crónica social. Con J. Javier Vázquez
20:15 Pasapalabra. Concurso presentado por Christian Gálvez
21:00 Informativos Telecinco
22:00 Sálvame deluxe. Con J. Javier Vázquez. Entretenimiento
02:30 Premier Casino

6

07:45 Al rojo vivo. R
09:30 Crímenes imperfectos
10:30 Informe criminal
11:30 Historias criminales
12:25 Al rojo vivo. Con Antonio G. Ferreras
14:00 La Sexta Noticias. Informativo
15:00 Jugones
15:35 La Sexta Meteo
15:45 Zapeando. Magacín
17:15 Más vale tarde. Con Mamen Mendizabal
20:00 La Sexta Noticias. Informativo
20:54 La Sexta Meteo
21:00 La Sexta Deportes
21:45 La Sexta columna. Reportajes
22:30 Equipo de investigación. Con Gloria Serra
02:10 Astro TV

cyltv

07:30 Buenos días Castilla y León
11:00 Vamos a ver. R.
12:00 Espacio abierto
13:00 El arcón
14:00 Bendito paladar
14:30 CYLTV Noticias
15:15 El tiempo
15:30 CYLTV Noticias. R.
16:15 Cinesiesta. *Cimarron. Los perseguidos*
18:15 Vamos a ver
19:40 Rex. Serie
20:30 CYLTV Noticias
21:15 El tiempo
20:30 CYLTV Noticias. Con Antonio Renedo
21:15 El tiempo
21:30 Hoy toca jota
22:00 Cortes. Desde Vinarós
00:00 CYLTV Noticias. R.
00:45 Vamos a ver. R.

8

07:30 A medias. Serie
08:30 Nada es para siempre. Serie
09:00 Condenadas a entenderse. Serie
10:30 Noticias 8
11:00 Programación local
13:00 Ciudad Sur. Serie
14:00 Noticias 8
14:30 Botineras. Serie
15:30 Noticias 8
16:00 Programación local
18:00 A medias. Serie
19:00 Nada es para siempre. Serie
20:00 Condenadas a entenderse. Serie
21:00 Noticias 8. Informativo
21:30 Programación local
23:30 Noticias 8
00:00 Programación local

intereconomía

07:00 Es la mañana de Federico. Análisis actualidad
10:30 La tienda de la galería
11:00 Pasión morena. R. Capítulo 87
12:00 Pasión morena. R. Capítulo 88
13:00 Teletienda
15:30 Por la piel de España. Visita a destinos turísticos dignos de visitar
16:30 Por la piel de España. Destinos turísticos
17:30 El mundo en guerra. Serie
18:25 Queremos opinar
20:30 Sin tapujos.
21:30 Daños colaterales
22:30 Cine. Guerra y paz (Parte 3)
00:30 Teletienda

tdp

06:30 Balonmano Cpto. Mundo
08:00 Automovilismo
08:15 Programa Evasión 17
08:35 Waterpolo Liga Europea
09:50 Natación Cpto. Europa
12:10 Programa Objetivo Río
12:40 Programa Evasión nº 17
13:00 Estudio Estadio
14:45 World Padel Tour
15:10 Waterpolo Liga Europea
16:20 Conexión Vintage
18:00 Balonmano Cpto. del Mundo femenino 1ª Semifinal Polonia-Serbia
19:45 Badminton resumen
20:15 Conexión Teledeporte
20:40 Balonmano Cpto. del Mundo femenino 2ª Semifinal Brasil-Dinamarca
22:30 Natación Duel In The Pool
00:50 Balonmano Cpto. Mundo

Telecinco

08:00 Telediario matinal
11:00 Un paseo por las nubes
11:10 El faro. Serie
12:00 Reporterox
13:15 Abierto a mediodía
14:00 Telenoticias
15:00 Hora deportiva. Con Juanma Cueto
15:15 El tiempo
15:45 Cine Western. *Chisum*
17:45 Cine de tarde. *Paso al noroeste*
20:25 Telenoticias. Con María López
21:40 Hora deportiva. Con Juanma Cueto
21:50 El tiempo
22:00 Cien x cien cine *En tierra hostil*
00:25 Diario de la noche. Con Ana Samboal
01:15 Código 7

clan

07:20 Dora la exploradora
08:10 Bob Esponja
09:20 Los Lunnis y sus amigos
09:33 Vipo, las aventuras del perro volador
09:56 Pocoyó
12:10 Kung Fu Panda: la leyenda de Po
12:55 Desafío Champions Sendokai
13:20 Hover Champs
13:45 i Carly
15:50 Jelly Jam
16:00 Dora la exploradora
16:21 Peppa Pig
16:45 El pequeño reino de ...
17:00 Dino Tren
18:10 Dinofroz
18:35 Matt Hatter Chronicles
19:20 Fanboy y Chum Chum
19:45 Las tortugas ninja
20:00 Desafío Champions Sendokai
20:25 Bob Esponja

*Los horarios y contenidos de las diferentes cadenas de televisión podrían sufrir modificaciones -ajenas a nuestra responsabilidad- debido a los cambios de programación de última hora.

La información de Segovia, siempre CERCA DE TI, con El Adelantado
EL ADELANTADO DE SEGOVIA
El diario de los segovianos

GRACIAS
A TODOS LOS SOCIOS, VOLUNTARIOS, COLABORADORES Y GENTE DE CRUZ ROJA, POR ESTAR AHÍ.
YA SABEMOS QUE NO PODEMOS LLEGAR A TODO. PERO SIN VOSOTROS, NO LLEGARÍAMOS A NADA.
HAZTE SOCIO
902 22 22 92
WWW.HENOSHAL.ORG
Cada vez más cerca de las personas
Cruz Roja

películas

● Mala ★ Regular ★★ Interesante ★★★ Buena ★★★★ Muy Buena

butaca de cine

★★★★	Ladrón de bicicletas	11:40	La Sexta 3	Drama
★★	El secreto de Thomas Crown	22:10	La Sexta 3	Intriga
★★★★	Solas	22:20	TVE 2	Drama
★	Shaft. The return	22:30	TVE 1	Acción
★★★	Carrero Blanco el consejero fiel	00:00	TVE 2	Documental
★★	Oscura seducción	00:00	La Sexta 3	Thriller
★★★	Crónica del Alba: Valentina	00:05	TVE 1	Drama

11:40 Ladrón de bicicletas (LA SEXTA 3) ★★★★

Italia, 1948, 88 m. D: Vittorio De Sica. I.: Lamberto Maggiorani, Enzo Staiola, Lianella Carell, Gino Saltamerenda, Giulio Chiari, Vittorio Antonucci.

Filme neorrealista muy premiado

En la Roma de la posguerra, un obrero en paro consigue un sencillo trabajo pegando carteles a condición de que posea una bicicleta. Obra maestra del neorrealismo italiano que forma junto con *Umberto D.* y *Miracolo a Milano* la famosa trilogía de De Sica.

22:10 El secreto de Thomas Crown (LA SEXTA 3) ★★

España, 1999, 113 m. D: John McTiernan. R.: Pierce Brosnan, Rene Russo, Denis Leary, Frankie Faison, Faye Dunaway, Esther Cañadas

A los 40 años, al multimillonario y distinguido Thomas Crown no le queda nada que demostrar: es un triunfador nato. Pero no se siente satisfecho, así que planea robar un Monet del Museo de Arte Contemporáneo de Nueva York. La policía nunca sospecharía de él.

22:20 Solas (TVE 1) ★★★★

España, 1999. 98 m. D: Benito Zambrano. Reparto: María Galiana, Ana Fernández, Carlos Álvarez-Novoa, Antonio Dechent, Paco de Osca, Juan Fernández, Miguel Alcíbar

María malvive en un oscuro apartamento de un barrio miserable, trabaja eventualmente como chica de la limpieza y, casi con 40 años, descubre que está embarazada de un hombre que no la ama. Su soledad es tan grande que solo encuentra consuelo en la bebida.

22:30 Shaft. The return (TVE 1) ★

EEUU, 2000. 98 m. D.: John Singleton. R.: Samuel L. Jackson, Vanessa L. Williams, Jeffrey Wright, Christian Bale, Busta Rhymes, Dan Hedaya

Cuando el joven Walter Wade mata a un estudiante negro, John Shaft le detiene. Violando la libertad condicional, el acusado abandona el país. Sin embargo, después de una espera de dos años, Shaft le acaba echando el guante a su anónimo regreso a los EEUU.

00:00 Carrero Blanco el consejero fiel (TVE 2) ★★★

España. 90 m. D.: Jesús López Jordán

La cinta pretende responder a preguntas como quién fue Carrero Blanco, cómo se ganó la confianza de Franco, qué ocurrió con la política española tras su muerte, cuál fue el contexto social y político del atentado, cómo planearon esta operación los terroristas.

00:05 Crónica del Alba: Valentina (TVE 1) ★★★

España, 1982, 86 m. D: Antonio José Betancor. R.: Jorge Sanz, Paloma Gómez, Anthony Quinn

En 1939, José Garcés, vencido y prisionero en el campo de concentración de Argéles (Francia), consigue mantenerse con vida aferrándose a sus recuerdos. Sobre todo al recuerdo de su primer amor, Valentina, la hija del notario, una niña rubia y angelical.

deporte

butaca deportiva

Esquí alpino. Copa del Mundo	11:45	Eurosport
Balonmano. Mundial femenino. Semifinales	18:00 y 20:40	Teledeporte
Polideportivo. Conexión Teledeporte	20:15	Teledeporte
Fútbol sala. Liga Nacional. ElPozo Murcia-Santa Coloma	20:30	Energy
Fútbol. Primera División. Elche-Málaga	20:30	Cuatro

20:30 Fútbol: Elche vs Málaga (CUATRO)

La última jornada liguera de este 2013 se abrirá con un encuentro entre el Elche y el Málaga, dos equipos que hace unos días pusieron punto final a su participación en la Copa del Rey en dieciseisavos de final. Ambos conjuntos están en la zona media de la tabla y tienen los mismos puntos, por lo que la victoria es muy importante, ya que su principal objetivo es la lucha por la permanencia.

entretenimiento

butaca de programas

La Sexta columna. *Si te dicen que salí*	21:45	La Sexta
Cortes	22:00	CyLTV
Me resbala	22:30	Antena 3
Equipo de investigación. *Niños perdidos*	22:30	La Sexta
Callejeros. *Perros peligrosos*	00:45	Cuatro

21:45 La Sexta columna (LA SEXTA)

Si te dicen que salí es un trabajo que comprobará la veracidad de las afirmaciones del Gobierno, que señala que este año hemos empezado a salir de la crisis y estamos mejor que en el pasado. El espacio ha visitado de nuevo a quienes fueron protagonistas del programa meses atrás para ver si su situación, entonces dramática, se ha aliviado en algo. Buscan el testimonio de trabajadores de Sanidad, pacientes, afectados por los recortes en dependencia, profesores, estudiantes, parados...

22:00 Cortes (CYLTV)

Esta semana, desde Vinarós (Castellón), segunda semifinal con 17 especialistas en una corrida de gran trapío procedente de la finca Toropasión y de diferentes hierros, como Parladé, Juan Pedro Domecq, El Sierro y Orive. Entre los participantes Jonatan Estébanez *Peta*, Rubén Fernández *Cuatio* de Arganda del Rey (bicampeón de España), el francés Guy Sadji, y los vallisoletanos Rubén Sánchez y Sergio de las Heras *Pufi*, dos grandes exponentes del corte puro castellano. Máximo espectáculo.

22:30 Me resbala (ANTENA 3)

Arturo Valls invita a ocho cómicos que se someterán a diversas pruebas en las que demostrarán su ingenio, capacidad humorística y reflejos para provocar la risa de toda la familia: Flo, Leo Harlem (foto), El Monaguillo, Llum Barrera, Anabel Alonso, Pedro Reyes, Josema Yuste y Raúl Cano, afrontarán los retos del programa y crearán, sobre la marcha, situaciones absolutamente tronchantes. Harán una prueba igual que la fotomímica pero con una diferencia: los concursantes salen de dos en dos y tienen que hacer mímica unidos por una sola camiseta.

22:30 Equipo de investigación (LA SEXTA)

Gloria Sierra desvela que nuestro país es receptor de muchos de estos menores, víctimas de la trata de personas. Están en la calle, en zonas muy transitadas, al lado de monumentos turísticos pero parecen invisibles. Miramos hacia otro lado, sin percatarnos de que son víctimas de adultos que los utilizan para su lucro personal. El programa inicia su investigación sobre la explotación infantil en Grecia. ¿Quién está detrás de la historia del *Ángel Rubio*? Una niña de cinco años que vive en un poblado con una familia que no es la suya. La Policía investiga cuánto pagaron por la pequeña y con qué intenciones.

00:45 Callejeros (CUATRO)

El *pitbull*, el dogo argentino (foto) y el *rotwailler* son algunas de las ocho razas catalogadas por la Administración española como perros potencialmente peligrosos. La legislación señala que las características de estos animales pueden poner en peligro la vida y la integridad física de las personas por su carácter agresivo, su tamaño y su potencia de mandíbula. En los últimos 20 años, casi 30 personas han muerto atacadas por algunas de estas razas en España.

EL ADELANTADO DE SEGOVIA

Edita: El Adelantado de Segovia S.L. **Depósito Legal**: SG. 1958

• **Redacción, Administración y Publicidad:** Calle Morillo, 7 (Junto al Jardín Botánico) 40002 Segovia • Teléfono centralita y redacción: 921 43 72 61
• Teléfono publicidad : 921 46 12 12 • Fax general: 921 44 24 32
• Correo electrónico redacción: redaccion@eladelantado.com
• Correo electrónico publicidad: publicidad@eladelantado.com
• **Redacción en Cuéllar**: Alea Comunicación • C/ Lavaderos 1 - 3º izq - 40200 Cuéllar
• Teléfono y fax: 921 14 02 10 • Correo electrónico: cuellar@eladelantado.com

Prohibida toda reproducción a los efectos del Artículo 32, 1, párrafo segundo, LPI

Deja un 'café pendiente'

El restaurante Bon Appétit se une a la cadena solidaria iniciada en Italia que permite a los clientes dejar pagado un café a un desconocido que lo necesite

La campaña Navidad solidaria ha comenzado con las aportaciones que han realizado los trabajadores de Bon Appétit y que han sido dobladas por la empresa. / KAMARERO

P. BRAVO / SEGOVIA

Dejar pendiente un café en un bar, anotado en una libreta, ha cambiado de significado y lejos de señalar a clientes deudores, hace referencia a aquellos más generosos que pagan por anticipado y de forma anónima practican la solidaridad con los desconocidos.

"Tener un café pendiente" es ahora un símbolo de ayuda a los que no pueden permitirse tomarse esta bebida. Se trata de una práctica filantrópica que tuvo sus orígenes en Nápoles, Italia, en el año 2008. La idea es que entras en una cafetería, te tomas una consumición y abonas voluntariamente dos o más dejando un saldo positivo para que un desconocido con problemas económicos pueda disfrutar de una taza calentita de café. Cuando las personas sin recursos económicos preguntan si hay algún café pendiente, si es el caso se le invita al que pagó previamente otro consumidor. Gracias a la inmensa difusión de estas prácticas mediante las redes sociales, se ha llegado a difundir en varios lugares del mundo.

El restaurante-bar- crepería Bon Appétit ha abierto camino a esta iniciativa benéfica en Segovia a través de la campaña "Navidad solidaria" que desarrollará hasta después de la fiesta de Reyes Magos. Esta campaña consiste en un gesto tan sencillo, como invitar a alguien a tomar un café, no a ese amigo con el quedamos los jueves o el compañero de oficina, sino a alguien que no se lo pueda permitir que realmente nos lo agradecerá, sin llegar a conocernos y que puede ser más cercano de lo que pensamos, según explica Manuel Berzal, copropietario con Miguel Antona del establecimiento solidario. "De esta forma, —añade Berzal —podemos hacerle sentir un poquito de calor humano y ver que sus vecinos segovianos le hacen más llevaderos estos días".

Además, el gesto de cada cliente tiene doble efecto, ya que Bon Appètit por cada café solidario que se pague aportará otro a su pizarra solidaria, siendo así dos las personas beneficiadas. De hecho, los primeros que han dado ejemplo son los empleados del restaurante situado junto al Acueducto, cuyas aportaciones unidas al efecto multiplicado de la cadena hace que la campaña arrancara ayer con 14 tazas disponibles.

Para que esas tazas lleguen a las personas que realmente lo necesitan los reponsables de Bon Appétit se han puesto en contacto con asociaciones que trabajan en Segovia con personas sin recursos, —como Cáritas y Cruz Roja—, para que los hagan saber que en el local disponen de esas consumiciones de bebida aromática "para sentir un ratito de paz", y que al igual que hacen otras muchas familias estos días de Navidad "puedan salir a tomar algo", dice Berzal.

El Palacio Episcopal

Disponibles diferentes salones con distintas capacidades con el mejor ambiente y servicio de

ALMUERZOS y CENAS DE EMPRESA

Infórmense

Plaza de San Esteban, 13. SEGOVIA • Telfs. 921 46 17 00 - 921 46 30 01 • www.palacioepiscopaldesegovia.com reservas@palacioepiscopaldesegovia.com